

Legge n° 190 del 06/11/2012

**Disposizioni per la prevenzione e la repressione della corruzione e dell'illegalità nella pubblica
amministrazione**

Comune di

CALDONAZZO

**PIANO TRIENNALE DI PREVENZIONE DELLA CORRUZIONE E DELLA
TRASPARENZA**

2017-2019

Approvato con delibera della .Giunta Comunale n. 10 del 31 gennaio 2017

Elenco cronologico delibere di approvazione:

1.PIANO TRIENNALE DI PREVENZIONE DELLA CORRUZIONE (2014-2016)
Delibera G.C dd..08.08.2013 n. 147

Sommario

1. PREMESSA	2
2. IL CONTESTO ESTERNO ED INTERNO	2
3. LA STRUTTURA ORGANIZZATIVA DEL COMUNE CALCARANICA AL LAGO	2
4. IL SUPPORTO DEL CONSORZIO DEI COMUNI TARENTINI.....	2

5. PRINCIPIO DI DELEGA – OBBLIGO DI COLLABORAZIONE – CORRESPONSABILITÀ.....	2
6. LA FINALITÀ DEL PIANO	2
7. L'APPROCCIO METODOLOGICO ADOTTATO PER LA COSTRUZIONE DEL PIANO	2
8. IL PERCORSO DI COSTRUZIONE ED AGGIORNAMENTO DEL PIANO.....	2
SENSIBILIZZAZIONE E CONDIVISIONE DELL'APPROCCIO CON I RESPONSABILI DI SERVIZIO, LA GIUNTA COMUNALE E IL REVISORE DEI CONTI.....	2
INDIVIDUAZIONE DEI PROCESSI PIÙ A RISCHIO (“MAPPA/REGISTRO DEI PROCESSI A RISCHIO”) E DEI POSSIBILI RISCHI (“MAPPA/REGISTRO DEI RISCHI”).....	2
PROPOSTA DELLE AZIONI PREVENTIVE E DEI CONTROLLI DA METTERE IN ATTO	2
STESURA E APPROVAZIONE DEL PIANO DI PREVENZIONE DELLA CORRUZIONE	2
FORMAZIONE A TUTTI GLI OPERATORI INTERESSATI DALLE AZIONI DEL PIANO	2
9. ALTRE MISURE DI CARATTERE GENERALE	2
ROTAZIONE.....	2
TRASPARENZA.....	2
TUTELA DEL SEGNALANTE INTERNO	2
EFFETTIVITÀ DEL CODICE DI COMPORTAMENTO	2
PROCEDIMENTI DISCIPLINARI.....	2
INCONFERIBILITÀ E INCOMPATIBILITÀ DEGLI INCARICHI	2
AUTORIZZABILITÀ ATTIVITÀ EXTRAISTITUZIONALI	2
PRESA D'ATTO DEL PIANO TRIENNALE DI PREVENZIONE DELLA CORRUZIONE	2
RISPETTO DELLA NORMATIVA PROVINCIALE, NAZIONALE, EUROPEA SULLA SCELTA DEL CONTRAENTE	2
RISPETTO DELLA NORMATIVA SULLA PIANIFICAZIONE TERRITORIALE	2
PROTOCOLLO DI LEGALITÀ/PATTO DI INTEGRITÀ	2
ASCOLTO E DIALOGO CON IL TERRITORIO.....	2

RICORSO AD ARBITRATO	2
10.IL SISTEMA DEI CONTROLLI E DELLE AZIONI PREVENTIVE PREVISTE ...	2
11.AGGIORNAMENTO DEL PIANO DI PREVENZIONE DELLA CORRUZIONE.	2
MODALITÀ DI AGGIORNAMENTO	2
CADENZA TEMPORALE DI AGGIORNAMENTO	2
MAPPA/REGISTRO DEI RISCHI CON LE AZIONI PREVENTIVE E CORRETTIVE, TEMPI E RESPONSABILITÀ.....	2
APPENDICE NORMATIVA.....	2

1. PREMESSA

Le disposizioni normative volte a combattere i fenomeni di corruzione nella P.A. prevedono una serie di specifiche misure di prevenzione che ricadono in modo notevole e incisivo sull'organizzazione e sui rapporti di lavoro di tutte le amministrazioni pubbliche e degli enti territoriali.

I temi della **trasparenza** e della **integrità dei comportamenti** nella Pubblica Amministrazione appaiono sempre più urgenti, anche in relazione alle richieste della comunità internazionale (OCSE, Consiglio d'Europa, ecc.).

Nel 2012 la L. n. **190** (Disposizioni per la prevenzione e la repressione della corruzione e dell'illegalità nella Pubblica Amministrazione) ha imposto che tutte le Pubbliche Amministrazioni, ivi comprese le Aziende pubbliche di Servizi alla persona, si dotino di **Piani di prevenzione della corruzione**, strumenti atti a dimostrare come l'ente si sia organizzato per prevenire eventuali comportamenti non corretti da parte dei propri dipendenti.

Tale intervento legislativo mette a frutto il lavoro di analisi avviato dalla Commissione di Studio su trasparenza e corruzione istituita dal Ministro per la Pubblica Amministrazione e la Semplificazione, e costituisce segnale forte di attenzione del Legislatore ai temi dell'integrità e della trasparenza dell'azione amministrativa a tutti i livelli, come presupposto per un corretto utilizzo delle pubbliche risorse.

Con riferimento alla specificità dell'Ordinamento degli enti nella Regione Autonoma Trentino Alto Adige, la Legge n.190/2012 ha previsto, all'art. 1 comma 60, che entro centoventi giorni dalla data di entrata in vigore della stessa, si raggiungessero intese in sede di Conferenza unificata in merito agli specifici adempimenti degli enti locali, con l'indicazione dei relativi termini, nonché degli enti pubblici e dei soggetti di diritto privato sottoposti al loro controllo, volti alla piena e sollecita attuazione delle disposizioni dalla stessa legge previste.

In particolare le previste intese avevano ad oggetto:

- a) la definizione, da parte di ciascuna amministrazione, del piano triennale di prevenzione della corruzione, a partire da quello relativo agli anni 2014-2016, e alla sua trasmissione alla Regione T.A.A. e al Dipartimento della funzione pubblica;
- b) l'adozione, da parte di ciascuna amministrazione, di norme regolamentari relative all'individuazione degli incarichi vietati ai dipendenti pubblici;
- c) l'adozione, da parte di ciascuna amministrazione, del codice di comportamento in linea con i principi sanciti dal DPR 62/2013.

Al comma 61 dell'art. 1 la Legge 190/2012 ha previsto inoltre che, attraverso intese in sede di Conferenza unificata, fossero definiti gli adempimenti, attuativi delle disposizioni dei successivi decreti emanati sulla base della stessa, da parte della Regione TAA e delle province autonome di Trento e di Bolzano e degli enti locali, nonché degli enti pubblici e dei soggetti di diritto privato sottoposti al loro controllo.

La Conferenza Unificata Stato Regioni del 24/07/2013 ha sancito la prevista intesa la quale ha fissato al 31 gennaio 2014 il termine ultimo entro il quale le Amministrazioni avrebbero dovuto adottare il Piano Anticorruzione.

Con l'Intesa è stato costituito altresì un tavolo tecnico presso il Dipartimento della funzione pubblica con i rappresentanti delle regioni e degli enti locali, per stabilire i criteri sulla base dei quali individuare gli incarichi vietati ai dipendenti delle amministrazioni pubbliche, quale punto di riferimento per le regioni e gli enti locali.

A chiusura dei lavori del tavolo tecnico, avviato ad ottobre 2013, è stato formalmente approvato il documento contenente "Criteri generali in materia di incarichi vietati ai pubblici dipendenti". Obiettivo del documento è quello di supportare le amministrazioni nell'applicazione della normativa in materia di

svolgimento di incarichi da parte dei dipendenti e di orientare le scelte in sede di elaborazione dei regolamenti e degli atti di indirizzo.

Sul punto si è specificamente espressa la Regione TAA con circolare n.3/EL del 14 agosto 2014, recante prescrizioni circa l'adeguamento del regolamento organico delle Pubbliche Amministrazioni ad ordinamento regionale ai criteri generali in materia di incarichi vietati ai pubblici dipendenti, tenendo peraltro in debito conto quanto già stabilito dalle leggi regionali in materia (art. 23 DPRReg. 1 febbraio 2005 n. 2/L e s.m. come modificato dal DPRReg. 11 maggio 2010 n. 8/L e dal DPRReg. 11 luglio 2012 n. 8/L) che dettano principi e criteri ai quali i regolamenti organici dell'Ente devono attenersi.

Nel 2013 è stato inoltre adottato il D.lgs. n. 33 con il quale si sono riordinati gli obblighi di pubblicità e trasparenza delle Pubbliche Amministrazioni, cui ha fatto seguito, sempre nel 2013, come costola della Legge Anticorruzione, il D.lgs. n. 39, finalizzato all'introduzione di griglie di incompatibilità negli incarichi "apicali" sia nelle Amministrazioni dello Stato che in quelle locali (Regioni, Province e Comuni), negli enti pubblici come negli enti di diritto privato in controllo pubblico.

In merito alla tematica della Trasparenza si registra la L.R. n.10 del 29 ottobre 2014, recante : *"Disposizioni in materia di pubblicità, trasparenza e diffusione di informazioni da parte della Regione e degli enti a ordinamento regionale"*. Sulla materia si è nuovamente cimentato il legislatore nazionale con l'adozione del D.Lgs. 97/2016, sulla base della delega espressa dalla Legge di riforma della pubblica amministrazione (cd. Legge Madia) n.124/2015.

Il 16.12.2016 è entrata in vigore la legge regionale n. 16 del 15.12.2016 ("Legge regionale collegata alla legge regionale di stabilità 2017").

Il Capo primo di tale legge riguarda le "Disposizioni di adeguamento alle norme in materia di trasparenza" e dispone alcune modifiche alla legge regionale n. 10/2014 ("Disposizioni in materia di pubblicità, trasparenza e diffusione di informazioni da parte della Regione e degli enti a ordinamento regionale"). Sul punto si è in attesa dell'emissione di una circolare da parte della Regione TAA.

Questo gran fermento normativo riflette l'allarme sociale legato alla gravità e diffusione dei fenomeni "lato sensu" corruttivi nella P.A. e l'opinione pubblica chiede a gran voce di compiere rapidi e decisi passi verso il rinnovamento della Pubblica Amministrazione, passi che l'Amministrazione vuole percorrere con serietà e pragmatismo, rifiutando di aderire a una logica meramente adempimentale.

Il presente Piano triennale di prevenzione della corruzione 2017-2019, preso atto delle linee guida dettate nel Piano Nazionale Anticorruzione 2013, dell'aggiornamento del 28 ottobre 2015 e del Piano Nazionale Anticorruzione 2016, si muove in continuità rispetto ai precedenti Piani adottati dall'Amministrazione, e contiene:

- 1) l'analisi del livello di rischio delle attività svolte,
- 2) un sistema di misure, procedure e controlli tesi a prevenire situazioni lesive per la trasparenza e l'integrità delle azioni e dei comportamenti del personale.

Il presente Piano si collega altresì con la programmazione strategica e operativa dell'amministrazione.

2. IL CONTESTO ESTERNO ED INTERNO

L'analisi del contesto esterno ha come obiettivo quello di evidenziare come le caratteristiche dell'ambiente nel quale l'Amministrazione è chiamata ad operare, con riferimento, ad esempio, a variabili culturali, criminologiche, sociali ed economiche del territorio possano favorire il verificarsi di fenomeni corruttivi al proprio interno. A tal fine, sono stati considerati sia i fattori legati al territorio della Provincia di Trento, sia le relazioni e le possibili influenze esistenti con i portatori e i rappresentanti di interessi esterni.

Comprendere le dinamiche territoriali di riferimento e le principali influenze e pressioni a cui l'Amministrazione è sottoposta consente infatti di indirizzare con maggiore efficacia e precisione la strategia di gestione del rischio.

Il territorio Trentino è notoriamente caratterizzato dall'assenza di fenomeni evidenti di criminalità organizzata.

Con deliberazione della Giunta provinciale 4 settembre 2014, n. 1492, è stato confermato il gruppo di lavoro in materia di sicurezza, il quale è investito del compito di analizzare la vulnerabilità all'infiltrazione criminale del sistema economico trentino, al fine di sviluppare risposte preventive attraverso il monitoraggio dei segnali di allarme.

L'Amministrazione provinciale mantiene detto gruppo di lavoro in materia di sicurezza, implementando tali funzioni nell'ottica della prevenzione della corruzione nell'ambito della PA provinciale.

Il gruppo di lavoro in materia di sicurezza coordina la realizzazione di indagini statistiche concernenti l'infiltrazione criminale nel sistema economico trentino, nonché la percezione del fenomeno della corruzione da parte degli operatori economici presenti sul territorio provinciale.

L'attività di indagine statistica si svolge annualmente, per settori economici, in modo da garantire l'adeguata rappresentazione delle problematiche suindicate.

I risultati delle indagini annuali, una volta pubblicati sul sito istituzionale della Provincia Autonoma di Trento, sono analizzati per indirizzare le politiche preventive dell'Amministrazione.

In tale ambito è stato somministrato nel 2015 un questionario da compilare via Web. L'indagine ha riguardato il settore delle costruzioni, costituito da 6.612 operatori economici (920 intervistati) e il settore dei trasporti e del magazzinaggio, costituito da 1.202 operatori economici (675 intervistati).

Nonostante i risultati dimostrino che gli intervistati non abbiano sostanzialmente avuto contatto diretto con la criminalità organizzata o episodi di corruzione, il loro stato d'animo non è di assoluta serenità. Il 74,6% degli intervistati nel settore delle costruzioni e il 71,1% del settore dei trasporti ritiene che il Trentino presenti condizioni di legalità abbastanza o molto soddisfacenti, mentre i restanti 15% e 16,7% pensano che i fenomeni legati alla criminalità organizzata siano abbastanza o molto diffusi. Quando è stato chiesto loro se ricordassero di imprese coinvolte in tali episodi, il 73,2% dei costruttori e l'82,2% dei trasportatori nega di conoscerne. Allo stesso tempo, quando si raggiunge il livello del coinvolgimento diretto e personale, lo 0,9% nel settore delle costruzioni e l'1,5% nel settore dei trasporti dichiarano di avere ricevuto la proposta, per il superamento di una difficoltà economica, di una forma illegale di sostegno. E nel settore dei trasporti, uno su tre dichiara di aver dovuto accettare.

Una dinamica molto simile si può cogliere nel secondo fronte di indagine, quello relativo alla corruzione. La percezione generale del fenomeno assume una consistenza contenuta, mentre l'esperienza diretta riduce il fenomeno a percentuali di verifica inferiori all'unità. Il 6,5% dei operatori nel settore delle costruzioni e il 4,8% di quelli nei trasporti ha dichiarato di sapere che fenomeni del genere si sono verificati a danno di imprese di loro conoscenza. Quando viene poi indagato il coinvolgimento personale, è lo 0,7% nel settore delle costruzioni e lo 0,9% nel settore dei trasporti a dichiarare di avere subito pressioni indebite da parte di politici, pubblici ufficiali e figure ispettive. Secondo l'indagine, insomma, gli imprenditori ritengono di operare in un contesto economico

e istituzionale, ancora in buona misura sano, con una ridotta presenza di criminalità organizzata e corruzione e con pochissime esperienze dirette di tali infiltrazioni¹.

Aldilà delle indagini sulla percezione, per comprendere la dimensione dei reati commessi sul territorio può servire lo studio portato avanti da Transcrime² per conto della Provincia Autonoma di Trento, riferita al periodo 2004-2013, anche se non specificamente orientato all'analisi dei reati contro la Pubblica Amministrazione.

Rapporto sulla sicurezza nel Trentino 2014

Consegnato alla Provincia autonoma di Trento in data 31 dicembre 2014

“La provincia di Trento presenta un trend simile a quello nazionale e a quello del Nord-est per quanto riguarda il generale andamento della delittuosità dal 2004 al 2013. Pur presentando tassi più bassi rispetto alla media italiana, il trend diminuisce dal 2004 al 2006, cresce nuovamente dal 2006 al 2007, per poi decrescere dal 2007 al 2010. Dal 2010, perfettamente in linea con la media nazionale, il tasso di reati aumenta fino a raggiungere i 3.472 reati ogni 100.000 abitanti nel 2013

¹ Corriere del Trentino, 26 ottobre 2016

² Transcrime è il centro di ricerca interuniversitario sulla criminalità transnazionale dell'Università Cattolica del Sacro Cuore di Milano e dell'Università degli Studi di Trento diretto da Ernesto Ugo Savona.

Fig. 5. Totale dei reati denunciati dalle Forze dell'ordine all'Autorità giudiziaria. Confronto fra Italia, Nord-Est e Provincia di Trento. Tassi ogni 100.000 abitanti. Periodo 2004-2013

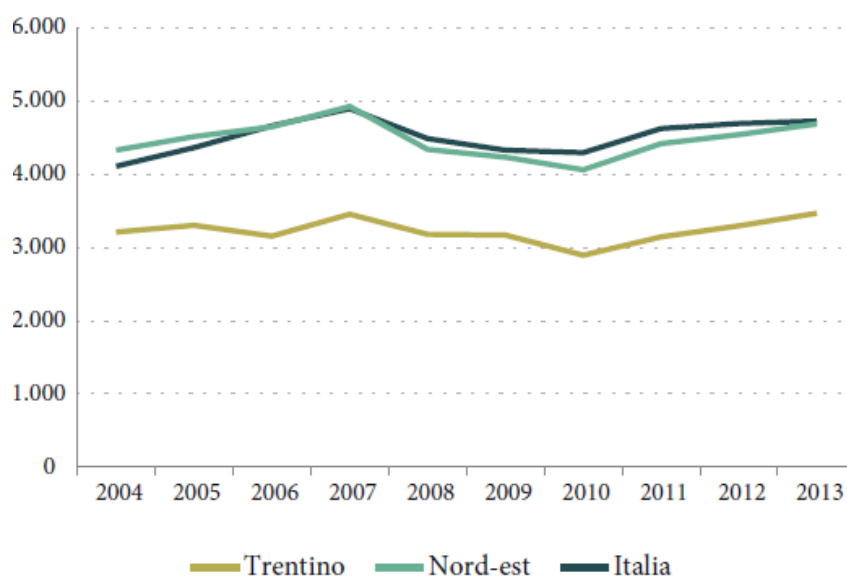

Fonte: elaborazione Transcrime di dati del Ministero dell'Interno (S.D.I.)

Fig. 6. Totale dei reati denunciati dalle Forze dell'ordine all'Autorità Giudiziaria ogni 100.000 abitanti. Confronto fra le Comunità di valle del Trentino. Anno 2013

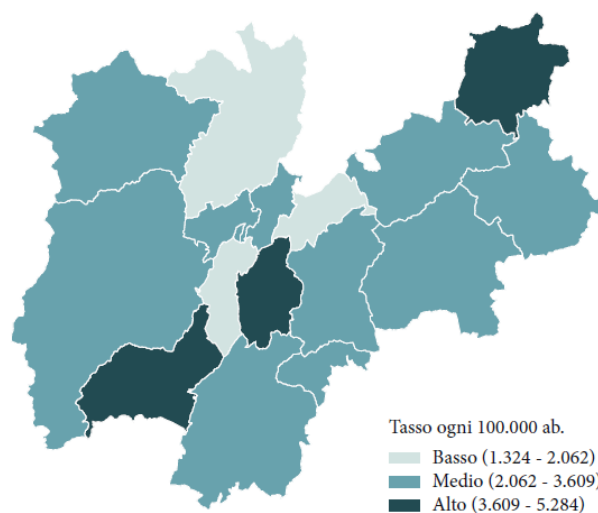

Fonte: elaborazione Transcrime di dati del Ministero dell'Interno (S.D.I.)

Se si analizzano più nello specifico le diverse comunità di valle facenti parte del territorio della provincia di Trento, si può notare come nel 2013 il Territorio della Val d'Adige (5.285 reati ogni 100.000 abitanti), la Comunità Alto Garda e Ledro (4.448 reati ogni 100.000 abitanti) e Comun General de Fascia (4.032 reati ogni 100.000 abitanti) siano le comunità che registrano tassi di reato più alti (Tab. 4. e Fig. 6).

Al contrario, la Comunità della Valle di Cembra (1.325), la Comunità della Valle dei Laghi (2.057) e la Comunità della Val di Non (2.062) registrano i tassi più bassi dell'intero Trentino.

È interessante notare come nonostante la Comunità della Val di Non, che presenta un basso tasso di reati nel 2013, registri invece la più alta variazione percentuale rispetto al 2004 (+60,5%) (Tab. 4. e Fig.7.).

Tra le comunità di valle, quest'ultima, è l'unica a presentare un forte aumento del tasso di reati rispetto al 2004. Una forte diminuzione del tasso, invece, viene riportata da Comun General de Fascia, che, pur registrando un alto tasso nel 2013, presenta una variazione percentuale pari a -44,7% rispetto al 2004 (Tab 4. e Fig.7.).

Fig. 7. Totale dei reati denunciati dalle Forze dell'ordine all'Autorità giudiziaria. Variazione percentuale 2004-2013

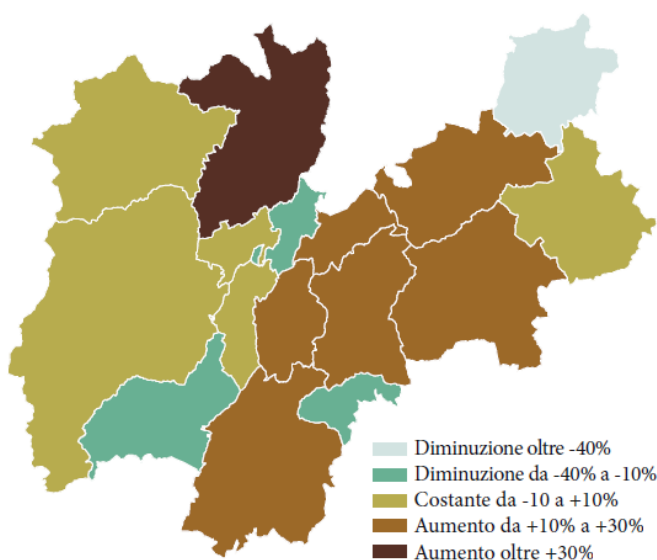

Fonte: elaborazione Transcrime di dati del Ministero dell'Interno (S.D.I.)

Tab. 4. Totale reati denunciati dalle Forze dell'ordine all'Autorità giudiziaria. Tasso 2013 ogni 100.000 abitanti, tasso medio annuo 2004-2013, variazione percentuale 2004-2013 per Comunità di Valle.

Comunità di valle	Tasso 2013	Tasso medio 2004-2013	Variazione percentuale 2004-2013
Comunità territoriale della Val di Fiemme	3.084	2.626	27,0
Comunità di Primiero	2.725	2.397	-7,1
Comunità Valsugana e Tesino	2.487	2.310	11,4
Comunità Alta Valsugana e Bersntol	2.604	2.262	14,8
Comunità della Valle di Cembra	1.325	1.081	20,2
Comunità della Val di Non	2.062	2.062	60,5
Comunità della Valle di Sole	2.521	2.759	4,4
Comunità delle Giudicarie	2.615	2.568	4,9
Comunità Alto Garda e Ledro	4.448	4.390	-11,2
Comunità della Vallagarina	3.202	2.847	15,1
Comun General de Fascia	4.032	4.911	-44,7
Magnifica Comunità degli Altipiani Cimbri	3.609	3.470	-21,2
Comunità Rotaliana-Königsberg	2.832	3.224	-14,5
Comunità della Paganella	3.413	2.910	2,9
Territorio della Val d'Adige	5.285	4.700	18,3
Comunità della Valle dei Laghi	2.057	1.868	6,0

Fonte: elaborazione Transcrime di dati del Ministero dell'Interno (S.D.I.)

Nel processo di costruzione del presente Piano si è tenuto conto degli elementi di conoscenza sopra sviluppati relativi al contesto ambientale di riferimento, ma anche delle risultanze dell'ordinaria vigilanza costantemente svolta all'interno dell'Ente sui possibili fenomeni di deviazione dell'agire pubblico dai binari della correttezza e dell'imparzialità. Nel corso dei monitoraggi sinora effettuati, non sono emerse irregolarità attinenti al fenomeno corruttivo e non sono state irrogate sanzioni. Si può quindi fondatamente ritenere che il contesto interno è sano e non genera particolari preoccupazioni.

3. LA STRUTTURA ORGANIZZATIVA DEL COMUNE CALDONAZZO

Premesse:

la L.P. 16 giugno 2006 n.3 recante *Norme in materia di governo dell'autonomia del Trentino* detta disposizioni normative volte ad assicurare alle popolazioni insediate sul territorio della Provincia autonoma di Trento e ai gruppi linguistici nei quali esse si riconoscono, anche mediante un processo di riorganizzazione delle istituzioni provinciali e locali ispirato ai principi di sussidiarietà, differenziazione e adeguatezza:

a) la salvaguardia e la promozione delle peculiarità culturali, linguistiche, storiche, ambientali ed economiche, anche con riferimento agli emigrati trentini e alle loro comunità all'estero;

b) la valorizzazione dell'autonoma iniziativa dei cittadini, singoli o associati, per lo svolgimento di attività d'interesse generale nonché delle autonomie funzionali;

c) l'attuazione del principio di sussidiarietà tra i diversi livelli istituzionali, attribuendo il maggior numero possibile di funzioni amministrative ai comuni, enti più vicini agli interessi dei cittadini, anche mediante le forme più appropriate di esercizio associato delle funzioni;

d) la partecipazione, nell'ambito delle competenze e nelle forme consentite dalla Costituzione e dallo Statuto speciale per il Trentino-Alto Adige, al processo d'integrazione europea e allo sviluppo della cooperazione interregionale, nazionale, internazionale e transfrontaliera, con particolare riferimento all'area dell'arco alpino;

e) la garanzia a tutta la popolazione delle medesime opportunità e livelli minimi di servizio, indipendentemente dalle caratteristiche del territorio, dalla collocazione geografica e dalle dimensioni del comune di residenza;

f) la sostenibilità dello sviluppo.

In particolare l'articolo 9 bis, che detta disposizioni per l'esercizio in forma associata di funzioni, compiti e attività dei Comuni, recita al comma 1: "Per assicurare il raggiungimento degli obiettivi di finanza pubblica anche attraverso il contenimento delle spese degli enti territoriali, i comuni con popolazione inferiore a cinquemila abitanti esercitano obbligatoriamente in forma associata, mediante convenzione, i compiti e le attività indicate nella tabella B (in particolare segreteria generale, personale, organizzazione, servizio finanziario, servizio entrate, ufficio tecnico, pianificazione del territorio, gestione dei beni demaniali e patrimoniali, anagrafe stato civile elettorale e servizio statistico, commercio, servizi generali).

Il comma 3 del citato articolo 9 bis fissava il termine del 10 novembre 2015 ("entro sei mesi dal turno elettorale generale per il rinnovo dei Consigli comunali per l'anno 2015") entro il quale la Giunta provinciale, d'intesa con il Consiglio delle autonomie locali, avrebbe individuato gli ambiti associativi, definendo per ciascun ambito gli obiettivi di riduzione di spesa da raggiungere entro tre anni dalla costituzione della forma collaborativa.

Con deliberazione n. 1952 di data 9 novembre 2015 la Giunta provinciale ha approvato gli ambiti associativi in attuazione e nel rispetto di quanto previsto dall'articolo 9 bis della L.P. 3/2006. In particolare i Comuni di Caldonazzo, Calceranica e Tenna sono inseriti in un unico ambito **denominato 4.3.** all'interno del territorio dell'Alta Valsugana e Bersntol.

Il quadro normativo testè richiamato, prevede che con decorrenza 01.01.2017 i Comuni interessati debbano dare avvio alla gestione associata di tutti i servizi, di cui alla funzione uno del bilancio.

Con deliberazione del CC 117 dd 29.06.2016 è stato approvato il progetto di riorganizzazione generale in base al quale la struttura organizzativa dell'Amministrazione della gestione associata tra Caldonazzo, Tenna e Calceranica al Lago è stata suddivisa nel modo seguente:

Vedi allegato 1) Organigramma

La Giunta Comunale ha provveduto a nominare il Segretario Comunale, sig. dott. Fiorenzo Malpaga, quale Responsabile Anticorruzione e Trasparenza del comune di Caldonazzo, ai sensi dell'art. 1 comma 7 della Legge 190/2012 come modificato dall'art.41 lettera f) del D.Lgs.97/2016.

Ai sensi della delibera 831 del 03.08.2016 di ANAC si segnala che il ruolo di RASA (soggetto responsabile dell'inserimento e dell'aggiornamento annuale degli elementi identificativi della stazione appaltante stessa) del Comune di Caldonazzo è stato assunto dal Dott. Fiorenzo Malpaga.

Si rappresenta che il presente Piano prende in considerazione esclusivamente i processi critici direttamente gestiti dal comune di Caldonazzo nell'ambito della gestione associata. A tal fine si sottolinea che tra questi non possono figurare quelli relativi ai seguenti servizi resi alla cittadinanza:

Polizia Locale: reso in forma associata con capofila il Comune di Pergine Valsugana;

Tributi: reso in forma associata con capofila il Comune di Caldonazzo capofila della gestione associata.

Servizio edilizia privata: reso in forma associata con capofila il Comune di Caldonazzo capofila della gestione associata

Asilo nido: reso in forma associata con capofila il Comune di Caldonazzo capofila della gestione associata.

Vigilanza custodia Foresatale: reso in forma associata con capofila il Comune Levico Terme.

Sono inoltre resi in forma esternalizzata, e quindi dell'integrità degli operatori impegnati su tali attività dovrà necessariamente rispondere il soggetto gestore, i seguenti servizi:
Raccolta e smaltimento rifiuti

4. IL SUPPORTO DEL CONSORZIO DEI COMUNI TARENTINI

Per consolidare il processo di implementazione del Piano l'Amministrazione si è avvalsa del supporto di Formazione-Azione organizzato dal settore Formazione del Consorzio. Lungo il percorso assistito è stato possibile affinare e omogeneizzare la metodologia di analisi e gestione dei rischi e di costruzione delle azioni di miglioramento, anche grazie al confronto con realtà omogenee del territorio.

L'importanza del ruolo delle associazioni degli enti pubblici nell'accompagnamento del processo per l'integrità e la trasparenza è stato tra l'altro enfatizzato anche dal Piano Nazionale Anticorruzione, e costituisce una prova evidente di intelligenza territoriale. Si auspica che possano trovare applicazione quanto prima le disposizioni dell'art.1 comma 6 della L.190/2012 così come modificato dall'art.41, lettera e) del D.Leg.97/2016, che prevedono che i Comuni di piccole dimensioni (inferiori ai 15.000 abitanti) possano aggregarsi per definire in comune il PTPC e nominare un unico Responsabile.

5. PRINCIPIO DI DELEGA – OBBLIGO DI COLLABORAZIONE – CORRESPONSABILITÀ

La progettazione del presente Piano, nel rispetto del principio funzionale della delega – prevede il massimo coinvolgimento dei dipendenti con responsabilità organizzativa sulle varie strutture dell'Ente, specie se destinati ad assumere responsabilità realizzative delle azioni previste nel Piano (cd. soggetti titolari del rischio ai sensi del PNA). In questa logica si ribadiscono in capo alle figure apicali l'obbligo di collaborazione attiva e la corresponsabilità nella promozione ed adozione di tutte le misure atte a garantire l'integrità dei comportamenti individuali nell'organizzazione.

A questi fini si è provveduto al trasferimento e all'assegnazione, a detti Responsabili, delle seguenti funzioni:

- a) Collaborazione per l'analisi organizzativa e l'individuazione delle varie criticità;
- b) Collaborazione per la mappatura dei rischi all'interno delle singole unità organizzative e dei processi gestiti, mediante l'individuazione, la valutazione e la definizione degli indicatori di rischio;
- c) Progettazione e formalizzazione delle azioni e degli interventi necessari e sufficienti a prevenire la corruzione e i comportamenti non integri da parte dei collaboratori in occasione di lavoro.

Si assume che, attraverso l'introduzione e il potenziamento di regole generali di ordine procedurale, applicabili trasversalmente in tutti i settori, si potranno affrontare e risolvere anche criticità, disfunzioni e sovrapposizioni condizionanti la qualità e l'efficienza operativa dell'Amministrazione.

6. LA FINALITÀ DEL PIANO

La finalità del presente Piano Anticorruzione è quello di avviare la costruzione, all'interno dell'Amministrazione, di un sistema organico di strumenti per la prevenzione della corruzione.

Tale prevenzione non è indirizzata esclusivamente alle fattispecie di reato previste dal Codice Penale, ma anche a quelle situazioni di rilevanza non criminale, ma comunque atte a evidenziare una disfunzione della Pubblica Amministrazione dovuta all'utilizzo delle funzioni attribuite non per il perseguimento dell'interesse collettivo bensì di quello privato.

Per interesse privato si intendono sia l'interesse del singolo dipendente/gruppo di dipendenti che di una parte terza.

Il processo corruttivo deve intendersi peraltro attuato non solo in caso di sua realizzazione ma anche nel caso in cui rimanga a livello di tentativo.

Come declinato anche dal Piano Nazionale Anticorruzione del 2013, nel suo aggiornamento del novembre 2015, e la sua versione del 2016, i principali obiettivi da perseguire, attraverso idonei interventi, sono:

- ridurre le opportunità che si manifestino casi di corruzione;
- aumentare la capacità di scoprire casi di corruzione;
- creare un contesto sfavorevole alla corruzione.

7. L'APPROCCIO METODOLOGICO ADOTTATO PER LA COSTRUZIONE DEL PIANO

Obiettivo primario del Piano di prevenzione della corruzione è quindi quello di garantire nel tempo, attraverso un sistema di controlli preventivi e di misure organizzative, il presidio del processo di monitoraggio e di verifica sull'integrità delle azioni e dei comportamenti del personale.

Ciò consente da un lato la prevenzione dei rischi per danni all'immagine derivanti da comportamenti scorretti o illegali del personale, dall'altro di rendere il complesso delle azioni sviluppate efficace anche a presidio della corretta gestione dell'ente.

La **metodologia adottata** nella stesura del Piano si rifà a due approcci considerati di eccellenza negli ambiti organizzativi (banche, società multinazionali, pubbliche amministrazioni estere, ecc.) che già hanno efficacemente affrontato tali problematiche:

- **L'approccio dei sistemi normati**, che si fonda sul **principio di documentabilità delle attività svolte**, per cui, in ogni processo, le operazioni e le azioni devono essere verificabili in termini di coerenza e congruità, in modo che sia sempre attestata la responsabilità della progettazione delle attività, della validazione, dell'autorizzazione, dell'effettuazione; e sul **principio di documentabilità dei controlli**, per cui ogni attività di supervisione o controllo deve essere documentata e firmata da chi ne ha la responsabilità. In coerenza con tali principi, sono da formalizzare procedure, check-list, regolamenti, criteri e altri strumenti gestionali in grado di garantire omogeneità, oltre che trasparenza e equità;
- **L'approccio mutuato dal D.lgs. 231/2001** – con le dovute contestualizzazioni e senza che sia imposto dal decreto stesso nell'ambito pubblico - che prevede che l'ente **non sia responsabile** per i reati commessi (anche nel suo interesse o a suo vantaggio) se sono soddisfatte le seguenti condizioni:
 - ❖ Se prova che l'organo dirigente ha adottato ed efficacemente attuato, prima della commissione del fatto, **modelli di organizzazione e di gestione idonei a prevenire reati** della specie di quello verificatosi;
 - ❖ Se il compito di vigilare sul funzionamento e l'osservanza dei modelli e di curare il loro aggiornamento è stato affidato a un organismo dell'ente dotato di autonomi poteri di iniziativa e di controllo;
 - ❖ Se non vi è stata omessa o insufficiente vigilanza.

Detti approcci, pur nel necessario adattamento, sono in linea con i Piani Nazionali Anticorruzione succedutisi nel tempo (2013, 2015, 2016).

8. IL PERCORSO DI COSTRUZIONE ED AGGIORNAMENTO DEL PIANO

Gli aspetti presi in considerazione

Nel percorso di costruzione del Piano sono stati tenuti in considerazione diversi aspetti:

- a) il **coinvolgimento dei Responsabili operanti nelle aree a più elevato rischio** nell'attività di analisi e valutazione, di proposta e definizione delle misure e di monitoraggio per

l'implementazione del Piano; tale attività – che non sostituisce ma integra la opportuna formazione rispetto alle finalità e agli strumenti dal Piano stesso - è stata il punto di partenza per la definizione di azioni preventive efficaci rispetto alle reali esigenze dell'Amministrazione;

- b) la rilevazione delle misure di contrasto (procedimenti a disciplina rinforzata, controlli specifici, particolari valutazioni ex post dei risultati raggiunti, particolari misure nell'organizzazione degli uffici e nella gestione del personale addetto, particolari misure di trasparenza sulle attività svolte) anche già adottate, oltre all'indicazione delle misure che, attualmente non presenti, si prevede di adottare in futuro. Si è in tal modo costruito un Piano che, valorizzando il percorso virtuoso già intrapreso, **mette a sistema quanto già positivamente sperimentato** purché coerente con le finalità del Piano;
- c) L'impegno a stimolare e recepire le eventuali osservazioni dei portatori di interessi sui contenuti delle misure adottate nelle aree a maggior rischio di comportamenti non integri, per poter arricchire l'approccio con l'essenziale punto di vista dei cittadini fruitori dei servizi, e nel contempo rendere consapevoli gli interessati degli sforzi messi in campo dall'organizzazione per rafforzare e sostenere l'integrità e trasparenza dei comportamenti dei propri operatori a tutti i livelli;
- d) la **sinergia** con quanto già realizzato o in realizzazione nell'ambito della trasparenza, ivi compresi:
 - ❖ l'attivazione del sistema di trasmissione delle informazioni al sito web dell'amministrazione;
 - ❖ l'attivazione del diritto di accesso civico di cui al citato D.lgs. n.33/2013, così come confermato dalla L.R.10 /2014 in tema di trasparenza³;
- e) la previsione e l'adozione di **specifiche attività di formazione**, con attenzione prioritaria al responsabile anticorruzione e trasparenza dell'amministrazione, ai responsabili amministrativi competenti per le attività maggiormente esposte al rischio di corruzione, legate all'acquisizione delle tecniche necessarie alla progettazione, realizzazione e manutenzione del presente PTPC;
- f) la continuità con le azioni intraprese con i precedenti Piani Triennali di prevenzione della Corruzione.

Inoltre si è ritenuto opportuno - come previsto nella circolare n. 1 del 25 gennaio 2013 del Dipartimento della Funzione Pubblica e ribadito dai PNA succedutisi nel tempo - **ampliare il concetto di corruzione, ricomprendendo** tutte quelle situazioni in cui *“nel corso dell'attività amministrativa, si riscontri l'abuso, da parte di un soggetto, del potere a lui affidato al fine di ottenere vantaggi privati. (...) Le situazioni rilevanti sono quindi più ampie della fattispecie penalistica e sono tali da ricomprendere non solo l'intera gamma dei delitti contro la Pubblica Amministrazione disciplinati nel Titolo II, capo I del codice penale, ma anche le situazioni in cui, a prescindere dalla rilevanza penale, venga in evidenza un*

³ In attesa del recepimento, a livello di normativa Regionale, del nuovo istituto del diritto di accesso allargato introdotto dal D.Lgs.97/2016 (cd. FOIA)

malfunzionamento dell'amministrazione a causa dell'uso a fini privati delle funzioni attribuite'.

SENSIBILIZZAZIONE E CONDIVISIONE DELL'APPROCCIO CON I RESPONSABILI DI SERVIZIO, LA GIUNTA COMUNALE E IL REVISORE DEI CONTI

Il primo passo compiuto nella direzione auspicata è stato quello di far crescere all'interno dell'Amministrazione la consapevolezza sul problema dell'integrità dei comportamenti.

In coerenza con l'importanza della condivisione delle finalità e del metodo di costruzione del Piano, in questa fase si è provveduto – in più incontri specifici - alla **sensibilizzazione e al coinvolgimento dei Responsabili**, definendo in quella sede che il Piano di prevenzione della corruzione avrebbe incluso, dove pertinenti, sia i processi previsti dall'art. 1 comma 16 della L. 190 (autorizzazioni o concessioni; scelta del contraente per l'affidamento di lavori, forniture e servizi; concessione ed erogazione di sovvenzioni, contributi, sussidi, ausili finanziari, nonché' attribuzione di vantaggi economici di qualunque genere a persone ed enti pubblici e privati; concorsi e prove selettive per l'assunzione del personale e progressioni di carriera), che quelli tipici del Comune che possono presentare significativi rischi di integrità.

Poiché La Giunta Comunale si riserva la competenza di adottare determinati atti amministrativi in adesione ai modelli organizzativi previsti dall'art. 4 del Testo unico delle leggi regionali sull'ordinamento dei comuni della Regione autonoma Trentino-Alto Adige (DPR. 1 febbraio 2005 n. 3/L – modificato dal DPR. 3 aprile 2013 n. 25⁴), la sua partecipazione a questo processo è doverosa oltre che strategica, sia in termini di indirizzo politico – amministrativo che di condivisione dei principi di sana ed integra gestione della cosa pubblica. Il principio è stato certo rinforzato dalle previsioni dei PNA 2015 e 2016, che hanno prescritto il necessario coinvolgimento dell'organo di indirizzo sia nella fase progettuale del PTPC, che in specifici eventi formativi. Tale partecipazione è stata poi esplicitamente prevista anche dal D.Lgs. 97/2016.

INDIVIDUAZIONE DEI PROCESSI PIÙ A RISCHIO (“mappa/registro dei processi a rischio”) E DEI POSSIBILI RISCHI (“mappa/registro dei rischi”)

In logica di priorità, sono stati selezionati dal Responsabile anticorruzione e trasparenza i processi che, in funzione della situazione specifica dell'Amministrazione, presentano possibili rischi per l'integrità, classificando tali rischi in relazione al grado di “pericolosità” ai fini delle norme anti-corruzione.

In coerenza con quanto previsto dalle conclusioni della Commissione di Studio su trasparenza e corruzione (rapporto del 30 gennaio 2012), e dai PNA succedutisi nel tempo, sono state utilizzate in

⁴ lo statuto può prevedere disposizioni che, anche rinviando a norme regolamentari di carattere organizzativo, attribuiscono al sindaco, agli assessori o all'organo esecutivo il potere di adottare atti anche di natura tecnico-gestionale.

tale selezione metodologie proprie del risk management (gestione del rischio) nella valutazione della priorità dei rischi, caratterizzando ogni processo in base ad un indice di rischio in grado di misurare il suo specifico livello di criticità, rendendo possibile comparare il livello di criticità di ciascun processo con quello degli altri processi.

Il modello adottato per la pesatura del rischio è coerente con quello suggerito dal Piano Nazionale Anticorruzione del 2013, ma adottato in forma semplificata.

L'analisi del livello di rischio consiste nella valutazione della probabilità che il rischio si realizzi in relazione all'impatto che lo stesso produce. L'approccio prevede quindi che un rischio sia analizzato secondo le due variabili:

1. la probabilità di accadimento, cioè la stima di quanto è probabile che il rischio si manifesti in quel processo;

Le componenti che si sono tenute empiricamente in considerazione in tale stima del singolo processo, sono state:

- Grado di Discrezionalità/ Merito tecnico/ Vincoli
- Rilevanza esterna / Valori economici in gioco
- Complessità/ Linearità/ Trasparenza del processo
- Presenza di controlli interni/ Esterni
- Precedenti critici in Amministrazione o in realtà simili.

2. l'impatto dell'accadimento, cioè la stima dell'entità del danno connesso all'eventualità che il rischio si concretizzi. Le dimensioni che si sono tenute in considerazione nella valorizzazione dell'impatto sono state quelle suggerite dal PNA (all.5), ossia:

- Impatto economico,
- Impatto organizzativo,
- Impatto reputazionale.

L'indice di rischio è tradizionalmente ottenuto moltiplicando l'indice di probabilità che un rischio si manifesti per il suo impatto economico, organizzativo e reputazionale.

Nel caso specifico – al fine di ridurre sia la complessità che il range di valori di riferimento dell'indice di rischio – si è scelto di calcolare questa misura sommando fra loro gli indici di probabilità ed impatto. L'indice di probabilità è stato costruito con la seguente logica:

- Con probabilità da 0 a 0,05 (5%) il valore indicativo è 1, probabilità tenue;
- Con probabilità da 0,05 (5%) a 0,15 (15%) il valore indicativo è 2, probabilità media;

- Con probabilità da 0,15 (15%) a 1 (100%) il valore indicativo è 3, probabilità elevata.

Il valore indice di un rischio elevato (valore 3) interessa quindi un range percentuale decisamente ampio, partendo da una probabilità di accadimento del 15% per arrivare fino al 100%. La ratio che sostiene questo passaggio è quella di mantenere elevata la soglia di attenzione al rischio di comportamenti corruttivi ed illeciti, affermando che un accadimento con probabilità superiore al 15% già rappresenta un rischio grave per quella struttura ed organizzazione. L'indice di impatto – concetto un poco più complesso da calcolare - è invece costruito in maniera lineare lungo l'asse che da un impatto tenue porta fino ad un impatto elevato. L'indice di impatto è stato costruito nella seguente maniera:

- Con impatto sul totale da 0 a 0,33 (33%) il valore indicativo è 1, cioè impatto tenue;
- Con impatto sul totale da 0,33 (33%) a 0,66 (66%) il valore indicativo è 2, cioè impatto medio;
- Con impatto sul totale da 0,66 (66%) a 1 (100%) il valore indicativo è 3, cioè impatto elevato.

Dunque l'indice di rischio si ottiene sommando tra loro queste due variabili; più è alto l'indice di rischio, pertanto, più è critico il processo dal punto di vista dell'accadimento di azioni o comportamenti non linea con i principi di integrità e trasparenza. La graduazione del rischio da conto del livello di attenzione richiesto per il contenimento dello stesso e della razionale distribuzione degli sforzi realizzativi nel triennio di riferimento, con priorità per gli interventi tesi a contenere un rischio alto e/o medio alto.

Per la definizione del livello di rischio si è scelto di attenersi ad una valutazione empirica, che tiene conto della rilevanza degli interessi privati in gioco, della tracciabilità e sicurezza del processo, di eventuali precedenti critici in Amministrazione o in realtà simili, del potenziale danno di immagine, organizzativo e/o economico dell'eventuale verificarsi dell'evento critico.

L'indice di rischio comunque tiene conto del fatto che non si sono registrate negli ultimi anni in Amministrazione violazioni di norme di legge a tutela dell'imparzialità e correttezza dell'operato pubblico.

Obiettivo primario del Piano Triennale di Prevenzione della Corruzione è garantire nel tempo, attraverso un sistema di controlli preventivi e di misure organizzative, il presidio del processo di monitoraggio e di verifica sull'integrità delle azioni e dei comportamenti del personale.

Ciò consente da un lato di prevenire i rischi per danni all'immagine derivanti da comportamenti scorretti o illegali del personale, dall'altro di rendere il sistema di azioni e misure sviluppate efficace e funzionale anche per il presidio della corretta gestione dell'Amministrazione.⁵

5 La metodologia adottata nella stesura del Piano si rifà al PNA, con due approcci complementari:

- l'approccio mutuato dal D.lgs. 231/2001 che prevede che l'ente non sia responsabile per i reati commessi (anche nel suo interesse o a suo vantaggio) se prova che l'organo dirigente ha adottato ed efficacemente attuato, prima della commissione del fatto, modelli di organizzazione e di gestione idonei a prevenire reati della specie di quello verificatosi; e se il compito di vigilare sul funzionamento e l'osservanza dei modelli e di curare il loro aggiornamento è stato affidato a un organismo dell'ente dotato di autonomi poteri di iniziativa e di controllo, a condizione che non sia verificata un'omessa o insufficiente vigilanza da parte dell'organismo.
- L'approccio dei sistemi di Qualità, che si fonda sia sul principio di tracciabilità delle attività svolte, (in ogni processo, le operazioni e le azioni devono essere verificabili in termini di adeguatezza e congruità, in modo che sia sempre attestata la responsabilità della progettazione delle attività, della validazione, dell'autorizzazione, dell'effettuazione); che sul principio di documentabilità dei controlli, (ogni attività di supervisione o controllo deve essere documentata e firmata da chi ne ha la responsabilità).

L'analisi del livello di rischio consiste quindi nella valutazione della probabilità che il rischio si realizzi moltiplicato all'impatto che lo stesso produce. A tal fine la singola attività soggetta a rischio corruttivo viene valutata sotto entrambi i profili. (IR).

In sostanza ciascuno dei due indici viene pesato con un valore empirico tra 1 (tenue/leggero), 2 (medio/rilevante) e 3 (forte/grave), applicato sia all'indice di Probabilità (IP) che all'indice di Impatto (IG), il cui prodotto porta alla definizione del Livello di Rischio (IR).

IP X IG = IR definito per ogni processo ritenuto sensibile alla corruzione/contaminazione da parte di interessi privati (come da allegata tabella – allegato n° 1).

Il rischio non si ritiene ovviamente presente laddove non sia misurabile alcuna probabilità o alcun impatto.

Dall'indice di Rischio, che si deduce per ogni processo considerato sensibile, si definiscono quindi tre possibili livelli di soglia:

- 1, 2 = rischio tenue (caratterizzato visivamente con il colore verde)
- 3, 4 = rischio rilevante (caratterizzato visivamente con il colore giallo)
- 6, 9 = rischio grave (caratterizzato visivamente con il colore rosso).

Le tre fasce di rischio inducono alla definizione dei singoli provvedimenti da adottare al fine di ridurre il livello di rischio, con definizione esatta dei responsabili, dei tempi di attuazione (commisurati all'urgenza), nonché degli indicatori per il monitoraggio in sede di controllo.

PROPOSTA DELLE AZIONI PREVENTIVE E DEI CONTROLLI DA METTERE IN ATTO

Per ognuno dei processi della mappa identificato come “critico” in relazione al proprio indice di rischio, è stato definito un **piano di azioni** che contempla almeno un'azione per ogni rischio stimato come prevedibile (cioè con indice di rischio “alto” o “medio”, ma in alcuni casi anche “basso” ma meritevole di attenzione), progettando e sviluppando gli strumenti che rendano efficace tale azione o citando gli strumenti già in essere.

La mappatura, e le conseguenti azioni di contenimento del rischio, sono state poi arricchite cogliendo alcuni suggerimenti dei PNA 2015 e 2016, sia in merito alle procedure di scelta del contraente, sia relativamente ad alcuni processi di tipo assistenziale.

Più specificatamente, per ogni azione prevista e non attualmente in essere, sono stati evidenziati la **previsione dei tempi** e le **responsabilità attuative** per la sua realizzazione e messa a regime – in logica di *project management*. Laddove la realizzazione dell'azione lo consentisse sono stati previsti **indicatori/output** che diano l'evidenza/misura della realizzazione anche con riferimento agli ordinari documenti di programmazione. Tale strutturazione delle azioni e quantificazione dei risultati attesi rende possibile il **monitoraggio annuale del Piano** di prevenzione della corruzione, in relazione alle

In coerenza con tali principi, sono da formalizzare regolamenti, linee guida, check-list, liste di riscontro e altri strumenti gestionali in grado di garantire omogeneità, oltre che trasparenza e equità.

Tali approcci sono espressamente citati e valorizzati nel Piano Nazionale Anticorruzione elaborato dal Dipartimento della funzione pubblica in base alla legge n. 190 del 2012 e approvato dall'Autorità nazionale anticorruzione (allora CIVIT) in data 11 settembre 2013.

scadenze temporali e alle responsabilità delle azioni e dei sistemi di controllo messe in evidenza nel piano stesso.

Attraverso l'attività di monitoraggio e valutazione dell'attuazione del Piano è possibile migliorare nel tempo la sua focalizzazione e la sua efficacia.

STESURA E APPROVAZIONE DEL PIANO DI PREVENZIONE DELLA CORRUZIONE

La stesura del presente Piano Triennale di prevenzione della corruzione è stata quindi realizzata partendo dai primi Piani approvati rispettivamente nel corso del 2013, nel mese di gennaio rispettivamente del 2014, 2015 e del 2016, mettendo a sistema quanto previsto ed attuato nel corso degli anni. Particolare attenzione è stata posta nel garantire la “**fattibilità**” **delle azioni previste**, sia in termini operativi che finanziari (evitando spese o investimenti non coerenti con le possibilità finanziarie dell'Ente), attraverso la verifica della coerenza rispetto agli altri strumenti di programmazione dell'Ente (Piano Programmatico, Bilancio di previsione, Budget, ecc.) e tenendo conto delle ridotte dimensioni dell'Ente.

FORMAZIONE A TUTTI GLI OPERATORI INTERESSATI DALLE AZIONI DEL PIANO

- La L. 190/2012 ribadisce come l'**aspetto formativo** sia essenziale per il mantenimento e lo sviluppo del Piano nel tempo. Per questo il Comune pone particolare attenzione alla formazione del **personale addetto alle aree a più elevato rischio**.
- Al fine di massimizzare l'impatto e la ricaduta del Piano è prevista, come richiesto dal PNA, un'attività di costante informazione/formazione **rivolta a tutti i dipendenti** ed anche agli **amministratori**, sui contenuti del presente Piano, unitamente alla disamina del Codice aziendale di Comportamento. Oltre a dare visibilità alla ratio ed ai contenuti del presente Piano, gli incontri formativi porranno l'accento sulle tematiche della eticità e legalità dei comportamenti, nonché sulle novità in tema di risposta penale e disciplinare alle condotte non integre dei pubblici dipendenti.
- In occasione della predisposizione del Piano della formazione, saranno programmati anche nel triennio 2017-2019, grazie alla collaborazione progettuale del Consorzio dei Comuni, interventi formativi obbligatori per il personale e per gli amministratori sulle tematiche della trasparenza e dell'integrità, sia dal punto di vista della conoscenza della normativa e degli strumenti previsti nel Piano che dal punto di vista valoriale, in modo da accrescere la consapevolezza del senso etico nell'agire quotidiano nell'organizzazione e nei rapporti con l'utenza.

La registrazione puntuale delle presenze consente di assolvere ad uno degli obblighi previsti dalla L. 190/2012 e ribadito dalla circolare della Funzione Pubblica del 25 gennaio 2013.

9. ALTRE MISURE DI CARATTERE GENERALE

Si riportano di seguito le misure organizzative di carattere generale che il Comune intende mettere in atto, in coerenza con quanto previsto dalla L. 190/2012 e compatibilmente con la propria dimensione organizzativa.

ROTAZIONE

Tenuto conto dei rilievi e suggerimenti in materia da parte del PNA 2016, e di quanto auspicato dalla normativa in merito all'adozione di adeguati sistemi di rotazione del personale addetto alle aree a rischio, l'Amministrazione rileva la materiale impossibilità di procedere in tal senso alla luce dell'esiguità della propria dotazione organica. Si impegna pertanto a valutare nel medio periodo la possibilità di rinforzare i processi a rischio attraverso:

1. specifici interventi formativi
2. una parziale fungibilità, laddove possibile, degli addetti nei processi a contatto con l'utenza
3. il rinforzo dell'attività di controllo così come evidenziata nello specifico nelle azioni messe in campo nella seconda parte del presente Piano
4. la costituzione di ambiti di gestione associata di servizi e funzioni a supporto dei Comuni.

TRASPARENZA

- Ci si impegna ad applicare operativamente le prescrizioni in tema di trasparenza secondo quanto previsto dall'art. 7 della Legge Regione Trentino Alto Adige 13 dicembre 2012, n. 8 (Amministrazione Aperta), così come modificata dalla Legge Regionale 29 ottobre 2014 n.10, tenendo altresì conto delle disposizioni specifiche in materia adottate in sede provinciale ai sensi dell'articolo 59 della legge regionale 22 dicembre 2004, n. 7. Ai sensi della normativa regionale la piena applicazione delle norme sulla trasparenza **è stata garantita entro il 19 maggio 2015**. Il responsabile della prevenzione della corruzione, nella sua veste di Responsabile per l'Integrità e la trasparenza, dovrà garantire nel tempo un livello di applicazione adeguato della normativa.
- Gli obiettivi di Trasparenza per il triennio 2017-2019, corrispondono alla piena applicazione degli obblighi di pubblicazione nel sito Amministrazione Trasparente previsti dalla norma Regionale, nonché alla messa a regime dell'istituto del Diritto di accesso generalizzato, entro e non oltre il 16 maggio 2017.
- Ad ogni buon fine si specifica⁶ in questa sede la distribuzione dei ruoli all'interno del Comune per il popolamento del sito web istituzionale nella sezione Amministrazione trasparente, come segue:

⁶ Nel novellato art. 10 del d.lgs. 33/2013, che prevede l'accorpamento tra programmazione della trasparenza e programmazione delle misure di prevenzione della corruzione, viene chiarito che la sezione del PTPCT sulla

- Per informazioni generali amministrative:

Costa	Miriam
Ufficio	Segreteria
Cadenza aggiornamento	tempestiva
Monitoraggio	Annuale

Per informazioni e dati finanziari:

Marchesoni Lorenza

Ufficio Ragioneria

TUTELA DEL SEGNALANTE INTERNO

- Applicare effettivamente la **normativa sulla segnalazione da parte del dipendente di condotte illecite di cui sia venuto a conoscenza**, di cui al comma 51 dell'art.1 della legge n. 190, con le necessarie forme di tutela, ferme restando le garanzie di veridicità dei fatti, a tutela del denunciato. A tal fine è stata diramata apposita circolare a tutto il personale, recante la procedura per la segnalazione e le garanzie per l'anonimato e la non discriminazione del denunciante.

EFFETTIVITÀ DEL CODICE DI COMPORTAMENTO

- Formalizzare le misure che garantiscano il rispetto sia delle norme del codice di comportamento aziendale, adottato in data, che di quelle più generali dettate per tutti i dipendenti delle pubbliche amministrazioni dal DECRETO DEL PRESIDENTE DELLA REPUBBLICA 16 aprile 2013, n. 62. Sarà cura dell'Amministrazione estendere tali norme, laddove compatibili, a tutti i collaboratori dell'amministrazione, ai titolari di organi e di incarichi negli uffici di diretta collaborazione delle autorità, ai collaboratori a qualsiasi titolo di imprese fornitrici di beni o servizi o che realizzano opere in favore dell'Amministrazione. A tal fine ci si impegna ad

trasparenza debba essere impostata come atto organizzativo fondamentale dei flussi informativi necessari per garantire, all'interno di ogni ente, l'individuazione/l'elaborazione, la trasmissione e la pubblicazione dei dati.

adottare entro il 30/06/2017 un modello di lettera di incarico e un modello di capitolato d'appalto riportanti espressamente clausole che estendano l'obbligo di osservanza del codice di comportamento.

PROCEDIMENTI DISCIPLINARI

- Garantire le misure necessarie all'effettiva attivazione della **responsabilità disciplinare dei dipendenti**, in caso di violazione dei doveri di comportamento, ivi incluso il dovere di rispettare puntualmente le prescrizioni contenute nel Piano triennale di Prevenzione della Corruzione.

INCONFERIBILITÀ E INCOMPATIBILITÀ DEGLI INCARICHI

- Introdurre le misure volte alla vigilanza sull'attuazione delle disposizioni in materia di **inconferibilità e incompatibilità degli incarichi** (di cui ai commi 49 e 50 della legge n. 190/2012), anche successivamente alla cessazione del servizio o al termine dell'incarico (vedi il d.lgs. N. 39/2013 finalizzato alla introduzione di griglie di incompatibilità negli incarichi "apicali" sia nelle amministrazioni dello stato che in quelle locali), negli enti di diritto privato che sono controllati da una pubblica amministrazione, nuovo comma 16-ter dell'articolo 53 del d.lgs. N. 165 del 2001). In particolare sarà cura del Segretario Comunale predisporre entro il mese di giugno 2017 apposita dichiarazione sull'insussistenza di cause di incompatibilità, che i dirigenti ed il personale apicale dovranno sottoscrivere annualmente sotto la propria responsabilità.

AUTORIZZABILITÀ ATTIVITÀ EXTRAISTITUZIONALI

- Adottare misure di verifica dell'attuazione delle disposizioni di legge in materia di **autorizzazione di incarichi esterni**, così come modificate dal comma 42 della legge n. 190, anche alla luce delle conclusioni del tavolo tecnico esplicitate nel documento contenente "Criteri generali in materia di incarichi vietati ai pubblici dipendenti" e delle conseguenti indicazioni della Regione T.A.A. esplicitate con circolare n.3/EL del 14 agosto 2014.

PRESA D'ATTO DEL PIANO TRIENNALE DI PREVENZIONE DELLA CORRUZIONE

- Prevedere **forme di presa d'atto**, da parte dei dipendenti, del Piano triennale di prevenzione della corruzione sia al momento dell'assunzione sia, durante il servizio, da rendere in occasione della formazione obbligatoria sulla tematica dell'integrità dei comportamenti, anche con riferimento (se sono funzionari o dirigenti) alla tematica delle cd. porte girevoli o "pantouflage".

RISPETTO DELLA NORMATIVA PROVINCIALE, NAZIONALE, EUROPEA SULLA SCELTA DEL CONTRAENTE

- In assenza di precedenti critici, l'impegno dell'amministrazione è concentrato sul rispetto puntuale della normativa di dettaglio e delle Linee guida espresse da ANAC, anche attraverso l'utilizzo della Centrale di committenza Provinciale e degli strumenti del Commercio elettronico predisposti a livello locale e nazionale. Pertanto si è deciso di alleggerire significativamente nell'allegato tabellone processi/rischi la massa di adempimenti ulteriori suggeriti nell'aggiornamento 2015 al PNA, in quanto irrealistici e troppo impattanti

sull'operatività della struttura amministrativa rispetto al beneficio di igienizzazione dell'agire pubblico che dovrebbero promuovere.

RISPETTO DELLA NORMATIVA SULLA PIANIFICAZIONE TERRITORIALE

- In assenza di precedenti critici, l'impegno dell'amministrazione è concentrato sul rispetto puntuale della normativa di dettaglio. Pertanto si è deciso di alleggerire significativamente nell'allegato tabellone processi/rischi la massa di adempimenti ulteriori suggeriti nel PNA 2016, in quanto irrealistici e troppo impattanti sull'operatività della struttura amministrativa rispetto al beneficio di igienizzazione dell'agire pubblico che dovrebbero promuovere.

PROTOCOLLO DI LEGALITÀ/PATTO DI INTEGRITÀ

- Adottare il Protocollo di legalità che si auspica venga definito a livello Provinciale, per consentire a tutti i soggetti (privati e pubblici), tramite uno strumento di "consenso" operativo fin dal momento iniziale delle procedure di scelta del contraente, di potersi confrontare lealmente con eventuali fenomeni di tentativi di infiltrazione criminale organizzata.

ASCOLTO E DIALOGO CON IL TERRITORIO

- Organizzare il coinvolgimento degli stakeholder e la cura delle ricadute sul territorio anche attraverso forme di ascolto e confronto attuate tramite il Consorzi dei Comuni Trentini e le competenti strutture Provinciali.

RICORSO AD ARBITRATO

- Non si ritiene di ricorrere all'istituto.

10. IL SISTEMA DEI CONTROLLI E DELLE AZIONI PREVENTIVE PREVISTE

Si riportano di seguito, organizzate a livello di Servizio, le **schede contenenti le azioni preventive e i controlli attivati per ognuno dei processi** per i quali si è stimato "medio" o "alto" l'indice di rischio o per i quali, sebbene l'indice di rischio sia stato stimato come "basso", si è comunque ritenuto opportuno e utile predisporre e inserire nel Piano azioni di controllo preventivo.

Per ogni azione – anche se già in atto - è stato inserito il soggetto responsabile della sua attuazione (chiamato nel PNA "titolare del rischio"), e laddove l'azione sia pianificata nella sua realizzazione, sono indicati i tempi stimati per il suo completamento, eventualmente affiancati da note esplicative.

L'utilizzo di un unico format è finalizzato a garantire l'uniformità e a facilitare la lettura del documento.

11. AGGIORNAMENTO DEL PIANO DI PREVENZIONE DELLA CORRUZIONE

MODALITÀ DI AGGIORNAMENTO

Il presente Piano rientra tra i piani e i programmi Gestionali. Le modalità di aggiornamento saranno pertanto analoghe a quelle previste per l'aggiornamento di tali piani e programmi, e darà atto del grado di raggiungimento degli obiettivi dichiarati secondo gli indicatori ivi previsti.

CADENZA TEMPORALE DI AGGIORNAMENTO

I contenuti del presente Piano, così come le priorità d'intervento e la mappatura e pesatura dei rischi per l'integrità, costituiscono aggiornamento dei precedenti PTPC, e saranno oggetto anche nel futuro di aggiornamento annuale, o se necessario, in corso d'anno, anche in relazione ad eventuali adeguamenti a disposizioni normative e/o a riorganizzazione di processi e/o funzioni.

**MAPPA/REGISTRO DEI RISCHI CON LE AZIONI PREVENTIVE E CORRETTIVE,
TEMPI E RESPONSABILITÀ**

(inserire le schede)

APPENDICE NORMATIVA

Si riportano di seguito le principali fonti normative sul tema della trasparenza e dell'integrità.

- L. 07.08.2015 n. 124 *“Deleghe al Governo in materia di riorganizzazione delle amministrazioni pubbliche”*
- L. 11.08.2014, n. 114 di conversione del D.L. 24.06.2014, n. 90, recante all'art. 19: *“Soppressione dell'Autorità per la vigilanza sui contratti pubblici di lavori, servizi e forniture e definizione delle funzioni dell'Autorità nazionale anticorruzione”* e all'art. 32: *“Misure straordinarie di gestione, sostegno e monitoraggio di imprese nell'ambito della prevenzione della corruzione”*.
- L. 06.11.2012 n. 190 *“Disposizioni per la prevenzione e la repressione della corruzione e dell'illegalità nella pubblica amministrazione”*.
- L. 28.06.2012 n. 110 e L. 28.06.2012 n. 112, di ratifica di due convenzioni del Consiglio d'Europa siglate a Strasburgo nel 1999.
- L. 11.11.2011 n. 180 *“Norme per la tutela della libertà d'impresa. Statuto delle imprese”*.
- L. 12.07.2011 n.106 *“Conversione in legge, con modificazioni, del decreto-legge 13 maggio 2011 n. 70, concernente Semestre Europeo - Prime disposizioni urgenti per l'economia”*.
- L. 03.08.2009 n.116 *“Ratifica della Convenzione dell'Organizzazione delle Nazioni Unite contro la corruzione del 31 ottobre 2003”*.
- L. 18.06.2009 n. 69 *“Disposizioni per lo sviluppo economico, la semplificazione, la competitività nonché in materia di processo civile”*.
- L. R. (Regione Autonoma Trentino - Alto Adige) 29.10.2014 n.10 recante *“Disposizioni in materia di pubblicità, trasparenza e diffusione di informazioni da parte della Regione e degli enti a ordinamento regionale, nonché modifiche alle leggi regionali 24 giugno 1957, n. 11 (Referendum per l'abrogazione di leggi regionali) e 16 luglio 1972, n. 15 (Norme sull'iniziativa popolare nella formazione delle leggi regionali e provinciali) e successive modificazioni, in merito ai soggetti legittimati all'autenticazione delle firme dei sottoscrittori”*.
- L. R. (Regione Autonoma Trentino - Alto Adige) 13.12.2012 n. 8, recante all'art.7 le disposizioni in materia di *“Amministrazione aperta”*, successivamente modificata con L. R. TAA. 05.02.2013 n. 1 e L. R. 02.05.2013 n.3, in tema di trasparenza ed integrità (si veda circolare n. 3/EL/2013/BZ/di data 15.05.2013), e da ultima modificata dalla L.R. n.10/2014 di cui sopra.
- L. R. (Regione Autonoma Trentino - Alto Adige) 15 giugno 2006, n. 1 recante Disposizioni per il concorso della Regione Trentino-Alto Adige alla realizzazione degli obiettivi di contenimento della spesa pubblica e norme sulla rimozione del vincolo di destinazione del patrimonio già appartenente agli enti comunali di assistenza
- L. R. (Regione Autonoma Trentino - Alto Adige) 21 settembre 2005, n. 7 recante Nuovo ordinamento delle istituzioni pubbliche di assistenza e beneficenza – aziende pubbliche di servizi alla persona
- D. Lgs. 08.06.2016 n. 97 *“Revisione e semplificazione delle disposizioni in materia di prevenzione della corruzione e di trasparenza”*
- D. Lgs. 14.03.2013 n. 39 *“Riordino della disciplina riguardante gli obblighi di pubblicità, trasparenza e diffusione di informazioni da parte delle pubbliche amministrazioni”*.
- D. Lgs. 14.03.2013 n. 33 *“Disposizioni in materia di inconferibilità e incompatibilità di incarichi presso le pubbliche amministrazioni e presso gli enti privati in controllo pubblico, a norma dell'articolo 1, commi 49 e 50, della legge 6 novembre 2012, n. 190”*.
- D. Lgs. 27.10.2009 n. 150 *“Attuazione della legge 4 marzo 2009, n. 15, in materia di ottimizzazione della produttività del lavoro pubblico e di efficienza e trasparenza delle pubbliche amministrazioni”*.
- D. Lgs. 12.04.2006 n. 163 e ss. mm. *“Codice dei contratti pubblici relativi a lavori, servizi e forniture in attuazione delle direttive 2004/17/CE e 2004/18/CE”*.
- D. Lgs. 07.03.2005 n. 82 e ss. mm. *“Codice dell'amministrazione digitale”*.

- D. Lgs. 30.06.2003 n. 196 *“Codice in materia di protezione dei dati personali”*.
- D. Lgs. 30.03.2001 n. 165 *“Norme generali sull’ordinamento del lavoro alle dipendenze delle amministrazioni pubbliche”*.
- D.P.R. 16.04.2013 n. 62 *“Regolamento recante codice di comportamento dei dipendenti pubblici, a norma dell’articolo 54 del decreto legislativo 30 marzo 2001, n. 165”*.
- D.P.R. 23.04.2004 n. 108 *“Regolamento recante disciplina per l’istituzione, l’organizzazione ed il funzionamento del ruolo dei dirigenti presso le amministrazioni dello Stato, anche ad ordinamento autonomo”*.
- D.P.R. 07.04.2000 n. 118 *“Regolamento recante norme per la semplificazione del procedimento per la disciplina degli albi dei beneficiari di provvidenze di natura economica, a norma dell’articolo 20, comma 8, della legge 15 marzo 1997, n. 59”*.
- Decreto del Presidente della Regione 13 aprile 2006, n. 4/L, recante Approvazione del regolamento di esecuzione concernente la contabilità delle aziende pubbliche di servizi alla persona ai sensi del Titolo III della legge regionale 21 settembre 2005, n. 7, relativa a «Nuovo ordinamento delle istituzioni pubbliche di assistenza e beneficenza - aziende pubbliche di servizi alla persona»
- Decreto del Presidente della Regione 17 ottobre 2006, n. 12/L, recante Approvazione del regolamento di esecuzione della legge regionale 21 settembre 2005, n. 7, relativo alla organizzazione generale, all’ordinamento del personale e alla disciplina contrattuale delle aziende pubbliche di servizi alla persona
- Codice etico funzione pubblica di data 28.11.2000.
- Codice etico per gli amministratori locali – *“Carta di Pisa”*.
- Convenzione dell’O.N.U. contro la corruzione, adottata dall’Assemblea Generale dell’Organizzazione in data 31.10.2003 con la risoluzione n. 58/4, sottoscritta dallo Stato italiano in data 09.12.2003 e ratificata con la L. 03.08.2009 n. 116.
- Intesa di data 24.07.2013 in sede di Conferenza Unificata tra Governo ed Enti Locali, attuativa della L. 06.11.2012 n. 190 (art. 1, commi 60 e 61).
- Piano nazionale anticorruzione 2013 predisposto dal Dipartimento della Funzione Pubblica, ai sensi della L. 06.11.2012 n. 190, e approvato dalla CIVIT in data 11.09.2013.
- Aggiornamento 2015 al Piano Nazionale Anticorruzione, Determinazione ANAC n. 12 del 28 ottobre 2015
- Piano nazionale anticorruzione 2016, predisposto da ANAC ai sensi della L. 06.11.2012 n. 190, Delibera ANAC n.831 del 3 agosto 2016
- Circolari n. 1 di data 25.01.2013 e n. 2 di data 29.07.2013 della Presidenza del Consiglio dei Ministri – Dipartimento della Funzione Pubblica.
- Linee di indirizzo del Comitato interministeriale (D.P.C.M. 16.01.2013) per la predisposizione, da parte del Dipartimento della Funzione Pubblica, del Piano nazionale anticorruzione di cui alla L. 06.11.2012 n. 190.
- D.P.C.M. 18.04.2013 attinente le modalità per l’istituzione e l’aggiornamento degli elenchi dei fornitori, prestatori di servizi ed esecutori non soggetti a tentativo di infiltrazione mafiosa, di cui all’art. 1, comma 52, della L. 06.11.2012 n. 190.
- Delibera CIVIT n. 72/2013 con cui è stato approvato il Piano nazionale anticorruzione predisposto dal Dipartimento della Funzione Pubblica.
- Delibera CIVIT n. 15/2013 in tema di organo competente a nominare il Responsabile della prevenzione della corruzione nei comuni.
- Delibera CIVIT n. 2/2012 *“Linee guida per il miglioramento della predisposizione e dell’aggiornamento del Programma triennale per la trasparenza e l’integrità”*.
- Delibera CIVIT n. 105/2010 *“Linee guida per la predisposizione del Programma triennale per la trasparenza e l’integrità (art. 13, comma 6, lettera e, del decreto legislativo 27 ottobre 2009, n. 150)”*.

Allegato 1 alla relazione del Piano anticorruzione 2017-2019 Organigramma degli enti associati
ORGANIGRAMMA GENERALE GESTIONE ASSOCIATA COMUNI CALDONAZZO, CALCERANICA AL LAGO E TENNA

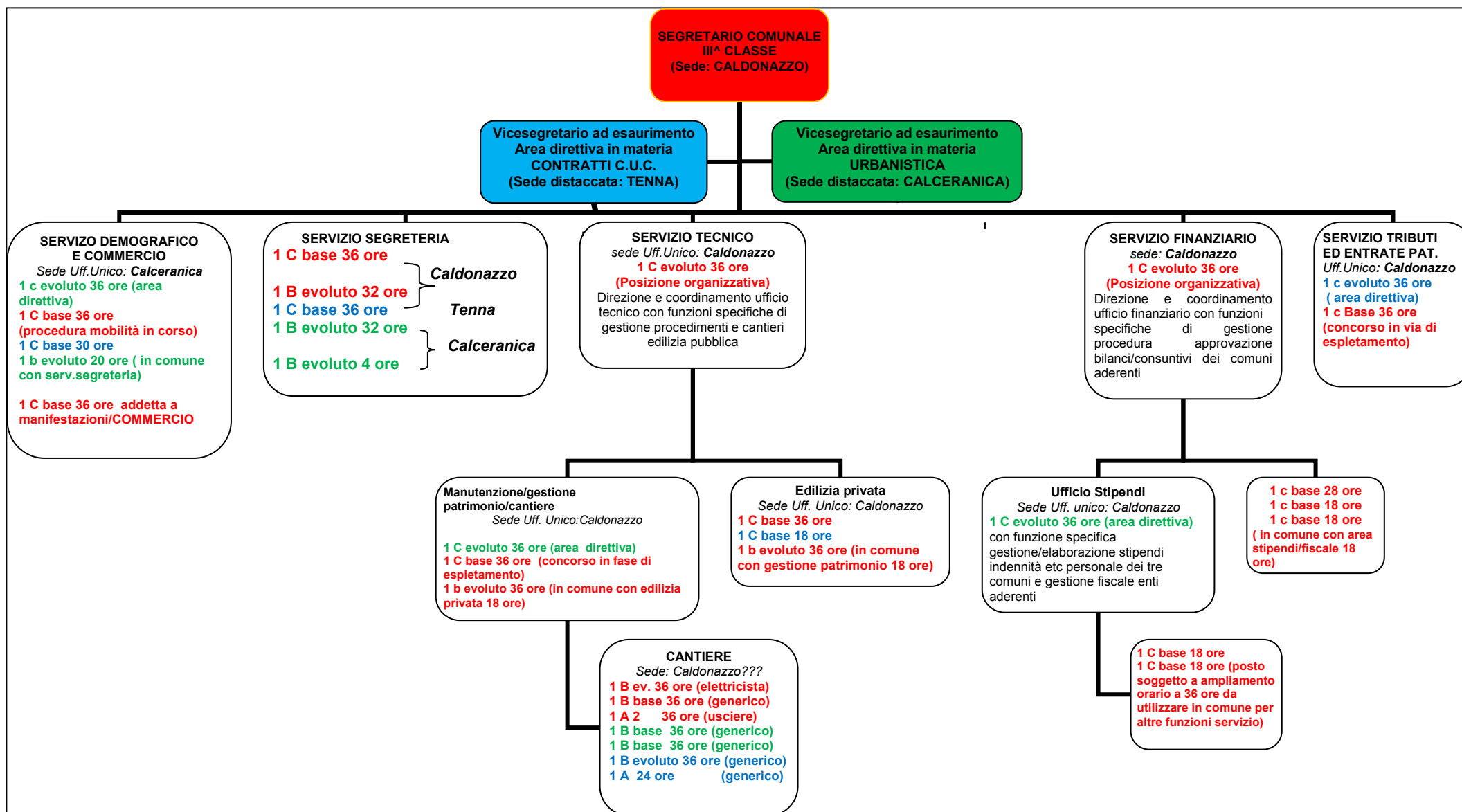

Allegato 2) al pinao anticorruzione 2017 2019 Mapaptura dei rischi Comune di Caldonazzo

Aree PNA	Area	Ambito	Catalogo dei processi	indice di rischio: probabilità*impatto	Registro dei Rischi	Azioni preventive	Scadenza	evidenza/output	Titolare della misura	note/oneri finanziari/connessione a strumenti di programmazione
	Area Gestione del territorio	Edilizia Privata	Gestione degli atti abilitativi (concessioni edilizie, permessi di costruire, autorizzazioni paesaggistiche, agibilità edilizia, ecc.)	6	Disomogeneità delle valutazioni	Rischio "Disomogeneità delle valutazioni" Esplicitazione della documentazione necessaria per l'attivazione delle pratiche e delle richieste di integrazione Codificazione dei criteri di controlli sulle dichiarazioni Verifica della conclusione di tutte le pendenze autorizzatorie relative all'immobile Compilazione di check list puntuale per istruttoria	già in atto prima azione, entro il 31.12 per le altre azioni	Modelli per le pretiche	Responsabile Ufficio Edilizia Privata in associazione di servizi	
					Non rispetto delle scadenze temporali	Rischio "Non rispetto delle scadenze temporali" Non rispetto dei tempi minimi per la presentazione o integrazione delle pratiche Procedura formalizzata e informatizzata che garantisca la tracciabilità delle istanze e tiene conto dell'ordine cronologico di arrivo salve motivate eccezioni Monitoraggio periodico dei tempi di evasione istanze, per tipologia di procedimento	In atto	Regolamento su termini	Responsabile Ufficio Edilizia Privata in associazione di servizi	Sara istituita entro il 30.06.2017 la commisione edilzia unica di area
	Area Gestione del territorio	Edilizia Privata	Controllo della segnalazione di inizio di attività edilizie (art 105-106 l.p. 1/2008)	6	Assenza di criteri di campionamento	Rischio "Assenza di criteri di campionamento" Formalizzazione dei criteri statistici per la creazione del campione di pratiche da controllare, con priorità per alcune tipologie di pratiche	Da normare entro il 31.12.207	Relazione	Responsabile Ufficio Edilizia Privata in associazione di servizi	
					Disomogeneità delle valutazioni	Rischio "Disomogeneità delle valutazioni" Creazione di supporti operativi per la effettuazione dei controlli	In atto	Istruzione operativa	Responsabile Ufficio Edilizia Privata in associazione di servizi	
					Non rispetto delle scadenze temporali	Rischio "Non rispetto delle scadenze temporali" Procedura formalizzata e informatizzata che garantisca la tracciabilità dell'operato Monitoraggio periodico dei tempi di realizzazione dei controlli	In atto	P3 / Giscom - Periodicità dei controlli	Responsabile Ufficio Edilizia Privata in associazione di servizi	
	Area Gestione del territorio	Edilizia Privata	Gestione degli abusi edilizi (pratiche sanatoria, segnalazioni di parte, ecc.))	6	Discrezionalità nell'intervenire	Rischio "Discrezionalità nell'intervenire" Procedura formalizzata a livello di Ente per la gestione delle segnalazioni esterne o di uffici interni ed effettuazione dei relativi controlli per i provvedimenti conseguenti Formalizzazione di criteri per la verifica di ufficio	in atto	Istruzione operativa N° controlli d'ufficio	Responsabile unico apicale UT intercomunale	
					Disomogeneità dei comportamenti	Rischio "Disomogeneità dei comportamenti" Formalizzazione degli elementi minimi da rilevare nell'eventuale sopralluogo per la definizione del verbale Istruttoria puntuale dello storico delle pratiche edilizie presentate relative all'edificio verificato	Istruzione su come averbalizzare in atto		Responsabile unico apicale UT intercomunale	Traminite anche il corpo di polizia municipale
					Non rispetto delle scadenze temporali	Rischio "Non rispetto delle scadenze temporali " Monitoraggio periodico dei tempi di realizzazione dei controlli Differenziazione delle modalità di intervento a seconda della gravità potenziale dell'abuso (urgenza)	in atto	Periodicità monitoraggio Istruzione operativa	Responsabile unico apicale UT intercomunale	
	Area Gestione del territorio	Edilizia Privata	Idoneità alloggiativa	2	Disomogeneità delle valutazioni	Rischio "Disomogeneità delle valutazioni" Procedura formalizzata a livello di Ente Formalizzazione degli elementi minimi da rilevare nell'istruttoria e nell'eventuale sopralluogo	in atto		Responsabile Ufficio Edilizia Privata in associazione di servizi	Collegamento con Pol Mun
						Rischio "Non rispetto delle scadenze temporali" per l'istruttoria tecnica Monitoraggio dei tempi di istruttoria delle istanze			Responsabile Ufficio Edilizia Privata in associazione di servizi	
					Discrezionalità nell'intervenire	Rischio "Discrezionalità nell'intervenire" Procedura formalizzata a livello di Ente per la gestione delle segnalazioni esterne o di uffici interni ed effettuazione dei relativi controlli per i provvedimenti conseguenti Formalizzazione di criteri per la verifica di ufficio Registrazione EMAS (se prevista)	già in atto		Responsabile unico apicale UT intercomunale	Già certificato EMAS

Area Gestione del territorio	Ambiente	Controlli amministrativi o sopralluoghi	6	Disomogeneità dei comportamenti	Formalizzazione degli elementi minimi da rilevare nell'eventuale sopralluogo per la definizione del verbale Istruttoria puntuale dello storico delle pratiche edilizie presentate relative all'edificio verificato	già in atto		Responsabile unico apicale UT intercomunale		
		Non rispetto delle scadenze temporali		Rischio "Non rispetto delle scadenze temporali " Monitoraggio periodico dei tempi di realizzazione dei controlli Differenziazione delle modalità di intervento a seconda della gravità potenziale dell'abuso (urgenza)	già in atto		Responsabile unico apicale UT intercomunale			
		Rilascio di autorizzazioni ambientali (installazione antenne, fognature, deroghe inquinamento acustico, ecc.)	4	Disomogeneità delle valutazioni	Rischio "Disomogeneità delle valutazioni" Esplicitazione della documentazione necessaria per l'attivazione delle pratiche e delle richieste di integrazione	già in atto		Responsabile unico apicale UT intercomunale		
				Non rispetto delle scadenze temporali	Rischio "Non rispetto delle scadenze temporali" Monitoraggio dei tempi di evasione istanze	già in atto		Responsabile unico apicale UT intercomunale		
Area Gestione del territorio	Pianificazione attuativa	Cessione delle aree necessarie per opere di urbanizzazione primaria e secondaria	4	Errata determinazione della quantità di aree da cedere	individuazione di un responsabile dell'acquisizione delle aree		responsabile individuato	Responsabile unico apicale UT intercomunale		
				Acquisizione di aree gravate da oneri di bonifica anche rilevanti				Responsabile unico apicale UT intercomunale		
		Monetizzazione delle aree a standard	4	Minori entrate per le finanze comunali	adozione di criteri generali per la individuazione dei casi specifici in cui procedere alle monetizzazioni e per la definizione dei valori da attribuire alle aree, da aggiornare annualmente	in atto			Responsabile unico apicale UT intercomunale	
					previsione del pagamento delle monetizzazioni contestuale alla stipula della convenzione, al fine di evitare il mancato o ritardato introito, e, in caso di rateizzazione, richiesta in convenzione di idonee garanzie.	in atto	determina	Responsabile unico apicale UT intercomunale		
				Elusione dei corretti rapporti tra spazi destinati agli insediamenti residenziali o produttivi e spazi a destinazione pubblica	Verifca puntuale degli standard di legge	in atto			Responsabile unico apicale UT intercomunale	
Area Gestione del territorio	Pianificazione attuativa	Esecuzione delle opere di urbanizzazione	2	L'amministrazione non esercita i propri compiti di vigilanza al fine di evitare la realizzazione di opere qualitativamente di minor pregio rispetto a quanto dedotto in obbligazione	costituzione di un'apposita struttura interna, composta da dipendenti di uffici tecnici con competenze adeguate alla natura delle opere, e che non siano in rapporto di contiguità con il privato, che verifichi puntualmente la correttezza dell'esecuzione					
					comunicazione, a carico del soggetto attuatore, delle imprese utilizzate, anche nel caso di opere per la cui realizzazione la scelta del contraente non è vincolata da procedimenti previsti dalla legge	in atto	previsto in convenzuione	Responsabile unico apicale UT intercomunale		
					verifica, secondo tempi programmati, del cronoprogramma e dello stato di avanzamento dei lavori, per assicurare l'esecuzione dei lavori nei tempi e modi stabiliti nella convenzione	in atto		Responsabile unico apicale UT intercomunale		
					la nomina del collaudatore sia effettuata dal comune, con oneri a carico del privato attuatore, dovendo essere assicurata la terzietà del soggetto incaricato	in atto	normata in convenzione	Responsabile unico apicale UT		
					previsione in convenzione, in caso di ritardata o mancata esecuzione delle opere, di apposite misure sanzionatorie quali il divieto del rilascio del titolo abilitativo per le parti d'intervento non ancora attuate	in atto	convenzione con misure sanzionatorie	Responsabile unico apicale UT intercomunale		
					Mancato rispetto delle norme sulla scelta del soggetto che deve realizzare le opere.	comunicazione, a carico del soggetto attuatore, delle imprese utilizzate, anche nel caso di opere per la cui realizzazione la scelta del contraente non è vincolata da procedimenti previsti dalla legge	in atto	previsto in convenzione	Responsabile unico apicale UT intercomunale	
Area Gestione del territorio		Assegnazione delle pratiche per l'istruttoria	2	potenziale condizionamento esterno nella gestione dell'istruttoria che può essere favorito dall'esercizio di attività professionali esterne svolte da dipendenti degli uffici, in collaborazione con professionisti del territorio nel quale svolgono tale attività	1) divieto di svolgere attività esterne, se non al di fuori dell'ambito territoriale di competenza 2) l'obbligo di dichiarare ogni situazione di potenziale conflitto di interessi		1 e 2) regolamento del personale	Responsabile unico apicale UT intercomunale		

				assegnazione a tecnici in rapporto di contiguità con professionisti o aventi titolo al fine di orientare le decisioni edilizie.	2) l'obbligo di dichiarare ogni situazione di potenziale conflitto di interessi		codice di comportamento	Responsabile unico apicale UT intercomunale	
Area Gestione del territorio	Rilascio dei titoli abitativi	Richiesta di integrazioni documentali		pressioni, al fine di ottenere vantaggi indebiti	fissazione di una quota ragionevole di controlli da effettuare	entro il 30.06.2017		Responsabile unico apicale UT	
				mancata conclusione dell'attività istruttoria entro i tempi massimi stabiliti dalla legge (e la conseguente non assunzione di provvedimenti sfavorevoli agli interessati)	definizione di criteri oggettivi per la individuazione del campione		piano dei controlli	Responsabile unico apicale UT	
					monitoraggio delle cause del ritardo	in atto	monitoraggio annuale	Responsabile unico apicale UT intercomunale	
Area Gestione del territorio		Calcolo del contributo di costruzione	3	l'errato calcolo del contributo	chiarezza dei meccanismi di calcolo del contributo, della rateizzazione e della sanzione	in atto	regolamento	Responsabile Ufficio Edilizia Privata in associazione di serivizi	
				il riconoscimento di una rateizzazione al di fuori dei casi previsti dal regolamento comunale o comunque con modalità più favorevoli	l'adozione di procedure telematiche che favoriscano una gestione automatizzata del processo	entro il 31 1.2017		Responsabile Ufficio Edilizia Privata in associazione di serivizi	
				la non applicazione delle sanzioni per il ritardo.	Segregazione delle funzioni: assegnando tali mansioni a personale diverso da coloro che hanno curato l'istruttoria tecnica della pratica edilizia	in atto		Responsabile Ufficio Edilizia Privata in associazione di serivizi	
Area Gestione del territorio		Controllo dei titoli rilasciati	3	Selezione del campione delle pratiche soggette a controllo	regolamentazione dei casi e delle modalità di individuazione degli interventi da assoggettare a verifica	entro il 31.12.2017	regolamento	Responsabile unico apicale UT intercomunale	
				Omissioni o ritardi nello svolgimento di tale attività	controlli su tutte le pratiche che abbiano interessato un determinato ambito urbanistico di particolare rilevanza, una determinata area soggetta a vincoli, ecc., per verificare se tutti gli interventi edilizi abbiano dato applicazione alla relativa normativa in modo omogeneo	in atto	controllo puntuale	Responsabile unico apicale UT intercomunale	
Area Gestione del territorio	Controllo dei titoli abitativi edilizi	Vigilanza su abusi edilizi	4	Omissione o nel parziale esercizio dell'attività di verifica dell'attività edilizia in corso nel territorio	accurati sistemi di valutazione della performance individuale e organizzativa delle strutture preposte alla vigilanza	in atto	a norma di legge	Responsabile unico apicale UT intercomunale	
				L'applicazione della sanzione pecuniaria, in luogo dell'ordine di ripristino	forme collegiali per l'esercizio di attività di accertamento complesse, con il ricorso a tecnici esterni agli uffici che esercitano la vigilanza, in particolare per la valutazione della impossibilità della restituzione in pristino;	in atto		Responsabile unico apicale UT intercomunale	
					la definizione analitica dei criteri e modalità di calcolo delle sanzioni amministrative pecuniarie (comprensivi dei metodi per la determinazione dell'aumento di valore venale dell'immobile conseguente alla realizzazione delle opere abusive e del danno arrecato o del profitto conseguito, ai fini dell'applicazione della sanzione amministrativa pecuniaria prevista per gli interventi abusivi realizzati su aree sottoposte a vincolo paesaggistico) e delle somme da corrispondere a titolo di oblazione, in caso di sanatoria;	in atto		Responsabile unico apicale UT intercomunale	
					verifiche, anche a campione, del calcolo delle sanzioni, con riferimento a tutte le fasce di importo.	in atto		Responsabile unico apicale UT intercomunale	
				Vigilanza e controllo delle attività edilizie (minori) non soggette a titolo abilitativo edilizio	l'istituzione di un registro degli abusi accertati, che consenta la tracciabilità di tutte le fasi del procedimento, compreso l'eventuale processo di sanatoria;	entro il 31.12.2017	registro degli abusi	Responsabile unico apicale UT intercomunale	
					la pubblicazione sul sito del comune di tutti gli interventi oggetto di ordine di demolizione o ripristino e dello stato di attuazione degli stessi, nel rispetto della normativa sulla tutela della riservatezza;	entro il 30.06.2017		Responsabile unico apicale UT intercomunale	
					il monitoraggio dei tempi del procedimento sanzionatorio, comprensivo delle attività esecutive e dei provvedimenti finali.	in atto		Responsabile unico apicale UT intercomunale	
Area	Ambito	Catalogo dei processi	indice di rischio: probabilità+impatto	Registro dei Rischi	Azioni preventive	Scadenza	evidenza/output	Titolare della misura	note/oneri finanziari/connessione a strumenti di programmazione
				Scarsa trasparenza dell'operato/alterazione della	Rischio "Scarsa trasparenza/alterazione della concorrenza" Utilizzo di bandi tipo per requisiti e modalità di partecipazione Monitoraggio per tipologia delle modalità utilizzate per l'effettuazione delle gare Stesura di un atto di indirizzo che regolamenti la rotazione dei concorrenti	in atto salvo atti di indirtizzo entro il 31.12.2017		Responsabile unico apicale UT intercomunale	

Area Lavori Pubblici	Lavori Pubblici/manutenzione/mobilità	Gare d'appalto per lavori ed incarichi progettazione e D.L.	6	concorrenza Disomogeneità di valutazione nella individuazione del contraente Scarso controllo del possesso dei requisiti dichiarati	Rischio "Disomogeneità delle valutazioni nella individuazione del contraente" Definizione dei tempi di nomina e di criteri per la composizione delle commissioni e verifica che chi vi partecipa non abbia interessi o legami parentali con le imprese concorrenti	già in atto		Responsabile unico apicale UT intercomunale	
					Rischio "Scarso controllo del possesso dei requisiti dichiarati" Definizione preventiva dei criteri di selezione dei partecipanti per i controlli sui requisiti	già in atto		Responsabile unico apicale UT intercomunale	Controllo puntuale
Area Lavori Pubblici	Lavori Pubblici	Controllo esecuzione contratto (DL e coord sicurezza)	5	Assenza di un piano dei controlli Disomogeneità delle valutazioni	Rischio "Assenza di un piano dei controlli" Formalizzazione di un programma di controlli/direzioni lavori da effettuare in relazione alle fasi di esecuzione dell'opera, con evidenza di un report per ogni controllo da parte del DL e coord sicurezza Inserimento nei capitolati tecnici della Direzione Lavori o nelle richieste di offerte della qualità e quantità della prestazione attesa Visita mensile da parte dell'UT + DL al cantiere per verificare di persona le situazioni rilevate con stesura di report	in atto		Responsabile unico apicale UT intercomunale	
					Rischio "Disomogeneità delle valutazioni" Procedura formalizzata per la gestione dell'attività (varianti, richieste subappalti, ecc.) Periodico reporting dei controlli realizzati e di tutte le varianti richieste, per ogni opera	in atto		Responsabile unico apicale UT intercomunale	
Area Lavori Pubblici	Manutenzione immobili, strade e giardini	Controllo dei servizi appaltati (manutenzione caldaie, manutenzione ascensori, illuminazione, verde, ecc.)	5	Assenza di criteri di campionamento Disomogeneità delle valutazioni	Rischio "Assenza di criteri di campionamento" Inserimento nei capitolati tecnici o nelle richieste di offerte della qualità e quantità della prestazione attesa Inserire delle modalità di segnalazioni di eventuali disservizi (ticketing)	già in atto		Responsabile del cantiere intercomunale	controllo puntuale
					Rischio "Disomogeneità delle valutazioni" Creazione di supporti operativi per la effettuazione dei controlli	controllo semestrale		Responsabile del cantiere intercomunale	
Trasversale	Tutti i Servizi che effettuano acquisti	Acquisto di beni e servizi e controllo forniture	6	Scarsa trasparenza dell'operato/alterazione della concorrenza Disomogeneità di valutazione nella individuazione del contraente Scarso controllo del possesso dei requisiti dichiarati Scarso controllo del servizio erogato	Rischio "Scarsa trasparenza/alterazione della concorrenza" Formalizzazione dei criteri di rotazione fornitori Istituzione di un "albo di fornitori" interno	in atto		responsabile dei vari servizi	Ricorso a MePA e in corso di implementazione sistema MePAT
					Rischio "Disomogeneità delle valutazioni nella individuazione del contraente" Definizione di criteri per la composizione delle commissioni e verifica che chi vi partecipa non abbia interessi o legami parentali con le imprese concorrenti Creazione di griglie per la valutazione delle offerte	già in atto		responsabile dei vari servizi	
					Rischio "Scarso controllo del possesso dei requisiti dichiarati" Creazione di supporti operativi per la effettuazione dei controlli dei requisiti dei partecipanti	in atto		responsabile dei vari servizi	Attraverso l'albo do fornitori interno ha la funzione di garantire anche il controllo dei requisiti dichiarati
					Rischio "Scarso controllo del servizio erogato" Stesura di capitolati di gara che prevedono la qualità e la quantità delle prestazioni attese Creazione di supporti operativi per la effettuazione dei controlli del servizio erogato	in atto		responsabile dei vari servizi	
Trasversale	Segreteria Generale	Gestione di segnalazioni e reclami	2	Discrezionalità nella gestione	Rischio "Discrezionalità nella gestione" Procedura formalizzata a livello di Ente per la gestione delle segnalazioni esterne scritte e dei reclami	in atto		responsabile dei vari servizi	
Area Risorse economiche	Servizi finanziari	Pagamento fatture fornitori	4	Disomogeneità delle valutazioni Non rispetto delle scadenze temporali	Rischio "Disomogeneità delle valutazioni" Esplicitazione della documentazione necessaria per effettuare la liquidazione Definizione del campione dei controlli della regolarità contributiva per importi inferiori ad € 20.000,00 (o effettuazione puntuale dei controlli)	in atto		responsbile servizio finanziario	
					Rischio "Non rispetto delle scadenze temporali" Monitoraggio dell'ordine cronologico dei tempi di liquidazione, per tipologia di fattura	in atto		responsbile servizio finanziario	
Area Risorse economiche	Patrimonio	Acquisti e alienazioni patrimoniali	6	Disomogeneità delle valutazioni Scarsa trasparenza/poca pubblicità dell'opportunità	Rischio "Disomogeneità delle valutazioni" Formalizzazione della procedura di alienazione	in atto		Responsabile unico apicale UT intercomunale	
					Rischio "Scarsa trasparenza/poca pubblicità dell'opportunità" (solo per alienazioni) Formalizzazione delle attività di pubblicizzazione da effettuare	in atto		Responsabile unico apicale UT intercomunale	

A
R
E
A
S
E
L
E
M
I
O
N
T

Area Risorse economiche	Patrimonio	Alienazione di beni mobili e di diritti	6	Disomogeneità delle valutazioni Scarsa trasparenza/poca pubblicità dell'opportunità	Rischio "Disomogeneità delle valutazioni" Formalizzazione della procedura di alienazione (trasparenza)	in atto		responsibile servizio finanziario	
					Rischio "Scarsa trasparenza/poca pubblicità dell'opportunità" (solo per alienazioni) Formalizzazione delle attività di pubblicizzazione da effettuare	in atto		responsibile servizio finanziario	
Area Risorse economiche	Trasversale	Assegnazione/concessione beni comunali	6	Scarsa trasparenza/ poca pubblicità dell'opportunità Disomogeneità delle valutazioni nella verifica delle richieste	Rischio "Scarsa trasparenza/poca pubblicità dell'opportunità" Formalizzazione delle attività di pubblicizzazione da effettuare Definizione criteri per assegnazione dei beni e modalità di accesso	in atto		responsabili dei servzi	
					Rischio "Disomogeneità delle valutazioni nella verifica delle richieste" Creazione dell'elenco delle associazioni o altri soggetti potenzialmente beneficiari Stesura del regolamento di assegnazione sale e spazi pubblici Esplicitazione della documentazione necessaria per l'ottenimento del beneficio	in atto		responsabili dei servzi	
Area Risorse economiche	Tributi e entrate patrimoniali	Controlli/accertamenti sui tributi/entrate pagati	6	Assenza di criteri di campionamento Disomogeneità delle valutazioni Non rispetto delle scadenze temporali	Rischio "Assenza di criteri di campionamento" Controllo puntuale delle situazioni come da regolamento o definizione di criteri predeterminati per il controllo a campione	in atto		responsabile servizio tributi	
					Rischio "Disomogeneità delle valutazioni" Formalizzazione di linee guida per i controlli da effettuare	in atto		responsabile servizio tributi	
					Rischio "Non rispetto delle scadenze temporali" Monitoraggio dei tempi di evasione dei controlli	in atto		responsabile servizio tributi	
Area Risorse Umane	Personale	Selezione/reclutamento del personale	4	Disomogeneità delle valutazioni durante la selezione Comportamenti opportunistici nell'utilizzo delle graduatorie Disomogeneità nel controllo del possesso dei requisiti dichiarati	Rischio "Disomogeneità delle valutazioni durante la selezione" Definizione di criteri stringenti per le diverse tipologie di chiamate a termine Creazione di griglie per la valutazione dei candidati Definizione di criteri per la composizione delle commissioni e verifica che chi vi partecipa non abbia legami parentali con i concorrenti Ricorso a criteri statistici casuali nella scelta dei temi o delle domande	già in atto	Norme regolamentari nel rogp - Relazione alla GC - Dichiarazion dafare firmare ai Commissari	segretario generale	
					Rischio "Disomogeneità nel controllo del possesso dei requisiti dichiarati" Creazione di supporti operativi per la effettuazione dei controlli dei requisiti	già in atto		segretario generale	
Area Risorse Umane	Personale	Mobilità tra enti	4	Scarsa trasparenza/poca pubblicità della opportunità Disomogeneità delle valutazioni durante la selezione Comportamenti opportunistici nell'utilizzo delle graduatorie di altri enti”	Rischio "Scarsa trasparenza/poca pubblicità dell'opportunità" Pubblicazione dei bandi di selezione	già in atto		segretario generale	
					Rischio "Disomogeneità delle valutazioni durante la selezione" Creazione di griglie per la valutazione dei candidati	già in atto		segretario generale	
					Rischio "Comportamenti opportunistici nell'utilizzo delle graduatorie di altri enti” Formalizzazione preventiva di criteri (es. vicinanza territoriale), per l'utilizzo	in atto		segretario generale	
Area Risorse Umane	Personale	Progressioni di carriera	1	Disomogeneità delle valutazioni durante la selezione Disomogeneità nel controllo del possesso dei requisiti dichiarati Disomogeneità nell'attivazione delle procedure	Rischio "Disomogeneità delle valutazioni durante la selezione" Creazione di griglie per la valutazione dei candidati Definizione di criteri per la composizione delle commissioni e verifica che chi vi partecipa non abbia legami parentali con i concorrenti	già in atto		segretario generale	
					Rischio "Disomogeneità nel controllo del possesso dei requisiti dichiarati" Creazione di supporti operativi per la effettuazione dei controlli dei requisiti	già in atto		segretario generale	

Area	Ambito	Catalogo dei processi	indice di rischio: probabilità+impatto	Registro dei Rischi	Azioni preventive	Scadenza	evidenza/output	Titolare della misura	note/oneri finanziari/connessione a strumenti di programmazione
Area Servizi alla persona	Sociale/Cultura/Sp ort/Tempo libero	Erogazione di contributi e benefici economici a associazioni	6	Scarsa trasparenza/ poca pubblicità dell'opportunità Disomogeneità delle valutazioni nella verifica delle richieste Scarso controllo del possesso dei requisiti dichiarati e della rendicontazione	Rischio "Scarsa trasparenza/poca pubblicità dell'opportunità" Pubblicizzazione delle modalità di accesso al contributo e della tempistica	in atto	regolamento e modelli	responsbile servizio finanziario	
					Rischio "Disomogeneità delle valutazioni nella verifica delle richieste" Stesura regolamento per l'erogazione dei contributi con esplicitazione dei criteri Esplicitazione dei requisiti e della documentazione necessaria per l'ottenimento del beneficio	in atto	Norma regolamentare Scheda Servizi	responsbile servizio finanziario	
					Rischio "Scarso controllo del possesso dei requisiti dichiarati" Controllo puntuale dei requisiti e della documentazione consegnata e della rendicontazione	in atto	% controlli effettuati linea guida interna sul controllo dei requisiti	responsbile servizio finanziario	
Area Servizi alla persona	Sociale/Cultura/Sp ort/Tempo libero	Utilizzo di sale, impianti e strutture di proprietà comunale	2	Scarsa trasparenza/ poca pubblicità dell'opportunità Disomogeneità delle valutazioni nella verifica delle richieste Scarso controllo del corretto utilizzo	Rischio "Scarsa trasparenza/poca pubblicità dell'opportunità" Pubblicizzazione delle strutture disponibili e delle modalità di accesso	in atto	Schede Servizi	Segreteria	
					Rischio "Disomogeneità delle valutazioni nella verifica delle richieste" Stesura regolamento per la gestione delle sale e strutture Esplicitazione della documentazione necessaria per la concessione	in atto	Norma regolamentare Schede Servizi	segreteria	
					Rischio "Scarso controllo del corretto utilizzo" Creazione di supporti operativi per la effettuazione dei controlli	in atto	Check list	segreteria	
Area Servizi alla persona	Istruzione - asilo nido	Accesso a servizi (Nido di Infanzia, tagesmutter, soggiorni estivi, colonie)	2	Scarsa trasparenza/ poca pubblicità dell'opportunità Disomogeneità delle valutazioni nella verifica delle richieste Scarso controllo del possesso dei requisiti dichiarati	Rischio "Scarsa trasparenza/poca pubblicità dell'opportunità" Verifica pubblicazione informazioni sulle opportunità, le strutture e le modalità di accesso	In atto		responsabile servizio tributi	Statisticamente posti superiori alle domande
					Rischio "Disomogeneità delle valutazioni nella verifica delle richieste" Stesura regolamento per l'accesso Esplicitazione della documentazione necessaria per l'attivazione del servizio	in atto	Regolamento	responsabile servizio tributi	
					Rischio "Scarso controllo del possesso dei requisiti dichiarati" Ricorso ai CAF per dichiarazione ICEF	in atto		responsabile servizio tributi	
Segreteria Generale	Segreteria Generale	Gestione accesso agli atti	2	Disomogenità nella valutazione delle richieste Violazione della privacy	Rischio "Disomogeneità nella valutazione delle richieste" Standardizzazione della modulistica con particolare riferimento all'esplicitazione della motivazione della richiesta e del procedimento amministrativo cui si riferisce	in atto	sergetario comunale		
					Rischio "Violazione privacy" Tracciabilità informatica di accessi e interrogazioni alle banche dati con elementi sensibili	in atto	sergetario comunale		
Segreteria Generale	Tutti i servizi che affidano incarichi	Incarichi e consulenze professionali	6	Scarsa trasparenza dell'affidamento dell'incarico/consulenza Disomogeneità di valutazione nella individuazione del soggetto destinatario Scarso controllo del possesso dei requisiti dichiarati	Rischio "Scarsa trasparenza" Pubblicazione di richieste di offerta/bandi Predisposizione di indirizzi per l'affidamento di incarichi di consulenza e collaborazione	criteri da adottare entro il 30.07.2017		sergetario comunale	
					Rischio "Disomogeneità delle valutazioni" Creazione di griglie per la valutazione	criteri da adottare entro il 30.07.2017		sergetaio comunale	
					Rischio "Scarso controllo del possesso dei requisiti dichiarati" Creazione di supporti operativi per la effettuazione dei controlli dei requisiti	criteri da adottare entro il 30.07.2017		sergetario comunale	
Segreteria Generale	Segreteria Generale	Nomine politiche in società in house e controllate	6	Scarsa trasparenza nell'attribuzione delle nomine politiche Disomogeneità di valutazione nella individuazione del soggetto destinatario Scarso controllo del possesso dei requisiti dichiarati	Rischio "Scarsa trasparenza" Procedura formalizzata che garantisca l'effettuazione di tutte le attività previste dalla norma	avvisi pubblici		sergetario comunale	
					Rischio "Disomogeneità delle valutazioni" Creazione di griglie per la valutazione	creazione griglie		sergetario comunale	
					Rischio "Scarso controllo del possesso dei requisiti dichiarati" Creazione di supporti operativi (autodichiarazioni) per il controllo dei requisiti	verifca presso organi		sergetario comunale	

Area	Ambito	Catalogo dei processi	indice di rischio: probabilità+impatto	Registro dei Rischi	Azioni preventive	Scadenza	evidenza/output	Titolare della misura	note/oneri finanziari/connessione a strumenti di programmazione
Segreteria	Programmazione	definizione del fabbisogno	2	abuso della possibilità per i privati di partecipare alla fase di programmazione/ alterazione della concorrenza	Utilizzo di avvisi di preinformazione quand’anche facoltativi. Adozione di criteri trasparenti per documentare il dialogo con i soggetti privati e con le associazioni di categoria, prevedendo, tra l’altro, verbalizzazioni e incontri aperti al pubblico e il coinvolgimento del RPC. Adozione di strumenti di programmazione partecipata (debat public, quali consultazioni preliminari, dibattiti pubblici strutturati, informative a gruppi già organizzati) in un momento che precede l’approvazione formale degli strumenti di programmazione dei lavori pubblici, anche al fine di individuare le opere da realizzarsi in via prioritaria. Formalizzazione dell’avvenuto coinvolgimento delle strutture richiedenti nella fase di programmazione, in modo da assicurare una maggiore trasparenza e tracciabilità dell’avvenuta condivisione delle scelte di approvvigionamento.	in atto		segretario	
				Intempestiva predisposizione degli strumenti di programmazione	Programmazione annuale anche per acquisti di servizi e forniture.	30.06.2016	Documento programmatico	segretario	
				Alterazione ordine priorità per favorire operatore economico	Obbligo di adeguata motivazione in fase di programmazione in relazione a natura, quantità e tempistica della prestazione, sulla base di esigenze effettive e documentate emerse da apposita rilevazione nei confronti degli uffici richiedenti. In fase di individuazione del quadro dei fabbisogni, predeterminazione dei criteri per individuarne le priorità. Pubblicazione, sui siti istituzionali, di report periodici in cui siano rendicontati i contratti prorogati e i contratti affidati in via d’urgenza e relative motivazioni.	30.06.2017	Report semestrali	segretario	
		individuazione degli elementi essenziali del contratto;	4	fuga di notizie/Alterazione della concorrenza	Sottoscrizione da parte dei soggetti coinvolti nella redazione della documentazione di gara di dichiarazioni in cui si attesta l’assenza di interessi personali in relazione allo specifico oggetto della gara	30.06.2016	dichiarazioni firmate/n° commissari		
		scelta della procedura di aggiudicazione, con particolare attenzione al ricorso alla procedura negoziata;		Abuso delle disposizioni in materia di determinazione del valore stimato del contratto al fine di eludere le disposizioni sulle procedure da porre in essere/alterazione della concorrenza	Obbligo di motivazione nella determina a contrarre in ordine sia alla scelta della procedura sia alla scelta del sistema di affidamento adottato ovvero della tipologia contrattuale (ad esempio appalto vs. concessione).	in atto		responsabili dei servizi	
				Formulazione di criteri di valutazione e di attribuzione dei punteggi (tecnici ed economici) che possono avvantaggiare il fornitore uscente, grazie ad asimmetrie informative esistenti a suo favore ovvero, comunque, favorire determinati operatori economici				responsabili dei servizi	
		la pubblicazione del bando e la gestione delle informazioni complementari;	4	manipolazione delle disposizioni che governano i processi	Accessibilità online della documentazione di gara e/o delle informazioni complementari rese; in caso di documentazione non accessibile online, predefinizione e pubblicazione delle modalità per acquisire la documentazione e/o le informazioni complementari. Pubblicazione del nominativo dei soggetti cui ricorrere in caso di ingiustificato ritardo o diniego dell’accesso ai documenti di gara.	in atto		responsbili dei servizi	
		la fissazione dei termini per la ricezione delle offerte;		azioni e comportamenti tesi a restringere indebitamente la platea dei partecipanti alla gara;	Predisposizione di idonei ed inalterabili sistemi di protocollazione delle offerte (ad esempio prevedendo che, in caso di consegna a mano, l’attestazione di data e ora di arrivo avvenga in presenza di più funzionari riceventi; ovvero prevedendo piattaforme informatiche di gestione della gara).	in atto	uso p3	responsbili dei servizi	
		il trattamento e la custodia della documentazione di gara;	4	alterazione o sottrazione della documentazione di gara sia in fase di gara che in fase successiva di controllo	Direttive/linee guida interne per la corretta conservazione della documentazione di gara per un tempo congruo al fine di consentire verifiche successive, per la menzione nei verbali di gara delle specifiche cautele adottate a tutela dell’integrità e della conservazione delle buste contenenti l’offerta ed individuazione di appositi archivi (fisici e/o informatici).	in atto		responsbili dei servizi	

A
R
E
A

S
E
L
E
Z
I
O
N
E

D
E
L

C
O
N
T
R
A
E
N
T

Area Contratti e Appalti	selezione del contraente	la nomina della commissione di gara;	4	la nomina di commissari in conflitto di interesse o privi dei necessari requisiti;	<p>Obblighi di trasparenza/pubblicità delle nomine dei componenti delle commissioni e eventuali consulenti.</p> <p>Tenuta di albi ed elenchi di possibili componenti delle commissioni di gara suddivisi per professionalità.</p> <p>Scelta dei componenti delle commissioni, tra i soggetti in possesso dei necessari requisiti, mediante estrazione a sorte in un’ampia rosa di candidati</p> <p>Rilascio da parte dei commissari di dichiarazioni, acquisite da parte del RP, di una specifica attestante l’insussistenza di cause di incompatibilità con l’impresa aggiudicataria della gara e con l’impresa seconda classificata, avendo riguardo anche a possibili collegamenti soggettivi e/o di parentela con i componenti dei relativi organi amministrativi e societari, con riferimento agli ultimi 5 anni.</p> <p>Pubblicazione delle modalità di scelta, dei nominativi e della qualifica professionale dei componenti delle commissioni di gara.</p>	30.06.2017	n° dichiarazioni/n° commissari Linea guida ANAC e APAC	responsbili dei servizi	<p>numero di procedure attivate da una determinata amministrazione in un definito arco temporale per le quali è pervenuta una sola offerta.</p> <p>Se, infatti, per alcune tipologia di prodotti/servizi il numero degli offerenti è mediamente molto basso la presenza di un’unica offerta ricevuta può rappresentare un indice di procedure disegnate ad hoc con la specifica finalità di favorire un determinato operatore economico.</p>
		la gestione delle sedute di gara; la verifica dei requisiti di partecipazione;		azioni e comportamenti tesi a restringere indebitamente la platea dei partecipanti alla gara;	<p>Check list di controllo sul rispetto, per ciascuna gara, degli obblighi di tempestiva segnalazione all’ANAC in caso di accertata insussistenza dei requisiti di ordine generale e speciale in capo all’operatore economico</p> <p>Obbligo di menzione nei verbali di gara delle specifiche cautele adottate a tutela dell’integrità e della conservazione delle buste contenenti l’offerta.</p> <p>Individuazione di appositi archivi (fisici e/o informatici) per la custodia della documentazione.</p>	in atto	Linea guida ANAC e APAC	responsbili dei servizi	<p>Il numero di procedure con un solo offerente potrebbe essere rapportato al numero totale di procedure attivate dall’amministrazione nel periodo in esame.</p>
		Valutazione delle offerte, verifica di anomalia delle offerte e Aggiudicazione provvisoria;	2	l’applicazione distorta dei criteri di aggiudicazione della gara per manipolarne l’esito;	<p>Obbligo di preventiva pubblicazione online del calendario delle sedute di gara.</p> <p>Introduzione di misure atte a documentare il procedimento di valutazione delle offerte anormalmente basse e di verifica della congruità dell’anomalia, specificando espressamente le motivazioni nel caso in cui, all’esito del procedimento di verifica, la stazione appaltante non abbia proceduto all’esclusione.</p> <p>Nel caso in cui si riscontri un numero significativo di offerte simili o uguali o altri elementi, adeguata formalizzazione delle verifiche espletate in ordine a situazioni di controllo/collegamento/accordo tra i partecipanti alla gara, tali da poter determinare offerte “concordate”.</p> <p>Obbligo di segnalazione agli organi di controllo interno di gare in cui sia presentata un’unica offerta valida/credibile.</p> <p>Rafforzamento dei meccanismi di monitoraggio dei rapporti con enti/soggetti, con i quali sono stati stipulati contratti, interessati a procedimenti di autorizzazione, concessione o erogazione di vantaggi economici, ai fini della verifica di eventuali relazioni di parentela o affinità con i dipendenti dell’area.</p>	in atto	norme di legge		<p>Può, inoltre, essere utile calcolare, per ciascuna procedura attivata in un definito arco temporale, il numero medio delle offerte escluse rispetto alle offerte presentate.</p>
		la gestione di elenchi o albi di operatori economici	2	azioni e comportamenti tesi a restringere indebitamente la platea dei partecipanti alla gara;	Audit interno sulla correttezza dei criteri di iscrizione degli operatori economici negli elenchi e negli albi al fine di accertare che consentano la massima apertura al mercato (ad esempio, verifica dell’insussistenza di limitazioni temporali per l’iscrizione) e sulla correttezza dei criteri di selezione dagli elenchi/albi al fine di garantirne l’oggettività.	entro il 30.06.2017		responsabili di servizi	
	Verifica aggiudicazione e stipula del contratto	verifica dei requisiti ai fini della stipula del contratto	2	alterazione o omissione dei controlli e delle verifiche al fine di favorire un aggiudicatario privo dei requisiti o pretermettere l’aggiudicatario a favore di altro successivo in graduatoria	Check list di controllo sul rispetto degli adempimenti previsti dal Codice		Check list	responsbile uT	
		comunicazioni riguardanti i mancati inviti		violazione delle regole poste a tutela della trasparenza della procedura al fine di evitare o ritardare la proposizione di ricorsi da parte di soggetti esclusi o non aggiudicatari	Check list di controllo sul rispetto delle formalità di comunicazione previste dal Codice.	in atto	Chek List	responsabiile UT	
		esclusioni			Pubblicazione sul sito internet della amministrazione, per estratto, dei punteggi attribuiti agli offerenti all’esito dell’aggiudicazione definitiva.	in atto		Segreteria	
		aggiudicazioni			Introduzione di un termine tempestivo di pubblicazione dei risultati della procedura di aggiudicazione.	in atto		Resnposabile UT	
		Stipula del contratto							

E

Area Tecnica	esecuzione del contratto	approvazione delle modifiche del contratto originario;	4	alterazione successiva della concorrenza	Pubblicazione, contestualmente alla loro approvazione e almeno per tutta la durata del contratto, dei provvedimenti di modifica del contratto originario.	in atto	monitoraggio semestrale	Responsabile UT	
		autorizzazione al subappalto;	4	elusione prescrizioni di legge per mancato conteggio della manodopera	ove si tratti di società schermate da persone giuridiche estere o fiduciarie, obbligo di effettuare adeguate verifiche per identificare il titolare effettivo dell'impresa subappaltatrice in sede di autorizzazione del subappalto	in atto		Responsabile UT	
		ammissione delle varianti;	4	abusivo ricorso alle varianti al fine di favorire l'appaltatore	previsione di una certificazione con valore interno, da inviarsi al RPC da parte del RP, che espliciti l'istruttoria interna condotta sulla legittimità della variante e sugli impatti economici e contrattuali della stessa Verifica del corretto assolvimento dell'obbligo di trasmissione all'ANAC delle varianti Pubblicazione, contestualmente alla loro adozione e almeno per tutta la durata del contratto, dei provvedimenti di adozione delle varianti.	in atto	monitoraggio semestrale	Responsabile UT	
		verifiche in corso di esecuzione;	4	mancata o insufficiente verifica dell'effettivo stato avanzamento lavori rispetto al cronoprogramma al fine di evitare l'applicazione di penali o la risoluzione del contratto	Check list relativa alla verifica dei tempi di esecuzione, da effettuarsi con cadenza prestabilita e trasmettersi al RPC e agli uffici di controllo interno al fine di attivare specifiche misure di intervento in caso di eccessivo allungamento dei tempi rispetto al cronoprogramma Controllo sull'applicazione di eventuali penali per il ritardo. Per opere di importo rilevante, pubblicazione online di rapporti periodici che sintetizzino, in modo chiaro ed intellegibile, l'andamento del contratto rispetto a tempi, costi e modalità preventivate	30.06.2016	Check list Monitoraggio semestrale N° rapporti pubblicati/ n° opere di importo rilevante	Responsabile UT	
		Sicurezza sul lavoro	9	alterazione successiva della concorrenza	verifica delle disposizioni in materia di sicurezza con particolare riferimento al rispetto delle prescrizioni contenute nel Piano di Sicurezza e Coordinamento (PSC) o Documento Unico di Valutazione dei Rischi Interferenziali (DUVRI);	in atto	monitoraggio semestrale	Responsabile UT	
		apposizione di riserve;	9	lievitazione fraudolenta dei costi	Verificare il rispetto puntuale del divieto di ammettere riserve oltre l'importo consentito dalla legge	in atto	monitoraggio semestrale	Responsabile UT	
		gestione delle controversie;	4	risoluzione delle controversie con arbitrati per favorire fraudolentemente l'esecutore	pubblicazione degli accordi bonari e delle transazioni	in atto	monitoraggio semestrale	Responsabile UT	
		effettuazione di pagamenti in corso di esecuzione.	4	riciclo di denaro di dubbia provenienza/evasione fiscale	Verificare il pieno rispetto delle norme sulla tracciabilità finanziaria	in atto	monitoraggio semestrale	Responsabile UT	
Area Tecnica	rendicontazione	nomina del collaudatore (o della commissione di collaudo)		incarico di collaudo a soggetti compiacenti	Predisposizione e pubblicazione di elenchi aperti di soggetti in possesso dei requisiti per la nomina dei collaudatori, da selezionare di volta in volta tramite sorteggio Pubblicazione delle modalità di scelta, dei nominativi e della qualifica professionale dei componenti delle commissioni di collaudo.	30.06.2017	linea guida	Responsabile UT	
		verifica della corretta esecuzione, per il rilascio del certificato di collaudo, del certificato di verifica di conformità ovvero dell'attestato di regolare esecuzione	6	alterazioni o omissioni di attività di controllo, rilascio del certificato di regolare esecuzione in cambio di vantaggi economici mancata denuncia di difformità e vizi dell'opera.	report periodico (ad esempio semestrale), da parte dell'ufficio contratti, al fine di rendicontare agli uffici di controllo interno di gestione le procedure di gara espletate Per procedure negoziate/affidamenti diretti, pubblicazione di report periodici da parte dell'Ufficio acquisti Pubblicazione del report periodico sulle procedure di gara espletate sul sito	in atto		Responsabile UT	
		rendicontazione dei lavori in economia	6	riciclo di denaro di dubbia provenienza/evasione fiscale	Verificare che non si effettuino pagamenti ingiustificati o sottratti alla tracciabilità dei flussi finanziari	in atto	monitoraggio semestrale	Responsabile UT	

Area	Ambito
Segreteria	Programmazione
Area	Ambito

--	--

Area Tecnica

Progettazione

Area	Ambito

--	--

Area Contratti e Appalti

selezione del
contraente

	Verifica aggiudicazione e stipula del contratto
Area	Ambito

Area Tecnica

esecuzione del
contratto

Area	Ambito

Area Tecnica

rendicontazione

Catalogo dei processi	indice di rischio: probabilità+impatto	Registro dei Rischi
Definizione del fabbisogno		abuso della possibilità per i privati di partecipare alla fase di programmazione/ alterazione della concorrenza
		Intempestiva predisposizione degli strumenti di programmazione
		Alterazione ordine priorità per favorire operatore economico
Catalogo dei processi	indice di rischio: probabilità+impatto	Registro dei Rischi

effettuazione delle consultazioni preliminari di mercato per la definizione delle specifiche tecniche;		l'attribuzione impropria dei vantaggi competitivi mediante utilizzo distorto dello strumento delle consultazioni preliminari di mercato/Alterazione della concorrenza
nomina del responsabile del procedimento;		carenza di requisiti professionali/Disomogeneità di comportamento
		Contiguità con imprese concorrenti/Conflitto di interessi
individuazione dello strumento/istituto per l'affidamento;		Elusione delle regole di affidamento degli appalti per favorire un operatore
		fuga di notizie/Alterazione della concorrenza

<p>individuazione degli elementi essenziali del contratto;</p>		<p>Predisposizione di clausole contrattuali dal contenuto vago o vessatorio per disincentivare la partecipazione alla gara ovvero per consentire modifiche in fase di esecuzione/alterazione della concorrenza</p>
<p>scelta della</p>		<p>Abuso delle disposizioni in materia di determinazione del valore stimato del contratto al fine di eludere le disposizioni sulle procedure da porre in essere/alterazione della concorrenza</p>

procedura di aggiudicazione, con particolare attenzione al ricorso alla procedura negoziata;		Formulazione di criteri di valutazione e di attribuzione dei punteggi (tecnici ed economici) che possono avvantaggiare il fornitore uscente, grazie ad asimmetrie informative esistenti a suo favore ovvero, comunque, favorire determinati operatori economici
definizione dei criteri di partecipazione, del criterio di aggiudicazione e dei criteri di attribuzione del punteggio.		prescrizioni del bando e delle clausole contrattuali finalizzate ad agevolare determinati concorrenti
		definizione dei requisiti di accesso alla gara e, in particolare, dei requisiti tecnico-economici dei concorrenti al fine di favorire un'impresa
Catalogo dei processi	indice di rischio: probabilità+impatto	Registro dei Rischi

la pubblicazione del bando e la gestione delle informazioni complementari;		manipolazione delle disposizioni che governano i processi
la fissazione dei termini per la ricezione delle offerte;		azioni e comportamenti tesi a restringere indebitamente la platea dei partecipanti alla gara;
il trattamento e la custodia della documentazione di gara;		alterazione o sottrazione della documentazione di gara sia in fase di gara che in fase successiva di controllo

la nomina della commissione di gara;		la nomina di commissari in conflitto di interesse o privi dei necessari requisiti;
la gestione delle sedute di gara; la verifica dei requisiti di partecipazione;		azioni e comportamenti tesi a restringere indebitamente la platea dei partecipanti alla gara;

<p>Valutazione delle offerte, verifica di anomalia delle offerte e Aggiudicazione provvisoria;</p>		<p>l'applicazione distorta dei criteri di aggiudicazione della gara per manipolarne l'esito;</p>
<p>Annullamento della gara;</p>		<p>Ingiustificato annullamento/revoca della gara</p>
<p>la gestione di elenchi o albi di operatori economici</p>		<p>azioni e comportamenti tesi a restringere indebitamente la platea dei partecipanti alla gara;</p>

verifica dei requisiti ai fini della stipula del contratto		alterazione o omissione dei controlli e delle verifiche al fine di favorire un aggiudicatario privo dei requisiti o pretermettere l'aggiudicatario a favore di altro successivo in graduatoria
comunicazioni riguardanti i mancati inviti		violazione delle regole poste a tutela della trasparenza della procedura al fine di evitare o ritardare la
esclusioni		
aggiudicazioni		
Stipula del contratto		
Catalogo dei processi	indice di rischio: probabilità+impatto	Registro dei Rischi
approvazione delle modifiche del contratto originario;		alterazione successiva della concorrenza
autorizzazione al subappalto;		elusione prescrizioni di legge per mancato conteggio della manodopera

ammissione delle varianti;		abusivo ricorso alle varianti al fine di favorire l'appaltatore
verifiche in corso di esecuzione;		mancata o insufficiente verifica dell'effettivo stato avanzamento lavori rispetto al cronoprogramma al fine di evitare l'applicazione di penali o la risoluzione del contratto
verifica delle disposizioni in materia di sicurezza con particolare riferimento al rispetto delle prescrizioni contenute nel Piano di Sicurezza e Coordinamento (PSC) o Documento Unico di Valutazione dei Rischi Interferenziali (DUVRI);		alterazione successiva della concorrenza

apposizione di riserve;		lievitazione fraudolenta dei costi con l'ammissione di riserve oltre l'importo consentito dalla legge
gestione delle controversie;		risoluzione delle controversie con arbitrati per favorire fraudolentemente l'esecutore
effettuazione di pagamenti in corso di esecuzione.		mancato rispetto degli obblighi di tracciabilità dei flussi finanziari
Catalogo dei processi	indice di rischio: probabilità+impatto	Registro dei Rischi
nomina del collaudatore (o della commissione di collaudo)		incarico di collaudo a soggetti compiacenti

<p>verifica della corretta esecuzione, per il rilascio del certificato di collaudo, del certificato di verifica di conformità ovvero dell'attestato di regolare esecuzione</p>		<p>alterazioni o omissioni di attività di controllo,</p> <p>rilascio del certificato di regolare esecuzione in cambio di vantaggi economici</p> <p>mancata denuncia di difformità e vizi dell'opera.</p>
<p>rendicontazione dei lavori in economia</p>		<p>l'effettuazione di pagamenti ingiustificati o sottratti alla tracciabilità dei flussi finanziari</p>

Azioni preventive

Utilizzo di avvisi di preinformazione quand'anche facoltativi.

Adozione di criteri trasparenti per documentare il dialogo con i soggetti privati e con le associazioni di categoria, prevedendo, tra l'altro, verbalizzazioni e incontri aperti al pubblico e il coinvolgimento del RPC.

Adozione di strumenti di programmazione partecipata (debat public, quali consultazioni preliminari, dibattiti pubblici strutturati, informative a gruppi già organizzati) in un momento che precede l'approvazione formale degli strumenti di programmazione dei lavori pubblici, anche al fine di individuare le opere da realizzarsi in via prioritaria.

Formalizzazione dell'avvenuto coinvolgimento delle strutture richiedenti nella fase di programmazione, in modo da assicurare una maggiore trasparenza e tracciabilità dell'avvenuta condivisione delle scelte di approvvigionamento.

Programmazione annuale anche per acquisti di servizi e forniture.

Obbligo di adeguata motivazione in fase di programmazione in relazione a natura, quantità e tempistica della prestazione, sulla base di esigenze effettive e documentate emerse da apposita rilevazione nei confronti degli uffici richiedenti.

In fase di individuazione del quadro dei fabbisogni, predeterminazione dei criteri per individuarne le priorità.
Pubblicazione, sui siti istituzionali, di report periodici in cui siano rendicontati i contratti prorogati e i contratti affidati in via d'urgenza e relative motivazioni.

Azioni preventive

Effettuazione di consultazioni collettive e/o incrociate di più operatori e adeguata verbalizzazione/registrazione delle stesse.

Pubblicazione di un avviso in cui la stazione appaltante rende nota l'intenzione di procedere a consultazioni preliminari di mercato per la redazione delle specifiche tecniche.

Misure di trasparenza volte a garantire la nomina di RP a soggetti in possesso dei requisiti di professionalità necessari.

Previsione di procedure interne che individuino criteri di rotazione nella nomina del RP e atte a rilevare l'assenza di conflitto di interesse in capo allo stesso

Adozione di direttive interne/linee guida che introducano criteri stringenti ai quali attenersi nella determinazione del valore stimato del contratto avendo riguardo alle norme pertinenti e all'oggetto complessivo del contratto.

Sottoscrizione da parte dei soggetti coinvolti nella redazione della documentazione di gara di dichiarazioni in cui si attesta l'assenza di interessi personali in relazione allo specifico oggetto della gara

Obbligo di dettagliare nel bando di gara in modo trasparente e congruo i requisiti minimi di ammissibilità delle varianti progettuali in sede di offerta.

Obbligo di motivazione nella determina a contrarre in ordine sia alla scelta della procedura sia alla scelta del sistema di affidamento adottato ovvero della tipologia contrattuale (ad esempio appalto vs. concessione).

Obbligo di motivazione nella determina a contrarre in ordine sia alla scelta della procedura sia alla scelta del sistema di affidamento adottato ovvero della tipologia contrattuale (ad esempio appalto vs. concessione).

Azioni preventive

Accessibilità online della documentazione di gara e/o delle informazioni complementari rese; in caso di documentazione non accessibile online, predefinizione e pubblicazione delle modalità per acquisire la documentazione e/o le informazioni complementari.

Pubblicazione del nominativo dei soggetti cui ricorrere in caso di ingiustificato ritardo o diniego dell'accesso ai documenti di gara.

Predisposizione di idonei ed inalterabili sistemi di protocollazione delle offerte (ad esempio prevedendo che, in caso di consegna a mano, l'attestazione di data e ora di arrivo avvenga in presenza di più funzionari riceventi; ovvero prevedendo piattaforme informatiche di gestione della gara).

Direttive/linee guida interne per la corretta conservazione della documentazione di gara per un tempo congruo al fine di consentire verifiche successive, per la menzione nei verbali di gara delle specifiche cautele adottate a tutela dell'integrità e della conservazione delle buste contenenti l'offerta ed individuazione di appositi archivi (fisici e/o informatici).

Obblighi di trasparenza/pubblicità delle nomine dei componenti delle commissioni e eventuali consulenti.

Tenuta di albi ed elenchi di possibili componenti delle commissioni di gara suddivisi per professionalità.

Scelta dei componenti delle commissioni, tra i soggetti in possesso dei necessari requisiti, mediante estrazione a sorte in un'ampia rosa di candidati

Rilascio da parte dei commissari di dichiarazioni, acquisite da parte del RP, di una specifica attestante l'insussistenza di cause di incompatibilità con l'impresa aggiudicataria della gara e con l'impresa seconda classificata, avendo riguardo anche a possibili collegamenti soggettivi e/o di parentela con i componenti dei relativi organi amministrativi e societari, con riferimento agli ultimi 5 anni.

Pubblicazione delle modalità di scelta, dei nominativi e della qualifica professionale dei componenti delle commissioni di gara.

Check list di controllo sul rispetto, per ciascuna gara, degli obblighi di tempestiva segnalazione all'ANAC in caso di accertata insussistenza dei requisiti di ordine generale e speciale in capo all'operatore economico

Obbligo di menzione nei verbali di gara delle specifiche cautele adottate a tutela dell'integrità e della conservazione delle buste contenenti l'offerta.

Individuazione di appositi archivi (fisici e/o informatici) per la custodia della documentazione.

Obbligo di preventiva pubblicazione online del calendario delle sedute di gara.

Introduzione di misure atte a documentare il procedimento di valutazione delle offerte anormalmente basse e di verifica della congruità dell'anomalia, specificando espressamente le motivazioni nel caso in cui, all'esito del procedimento di verifica, la stazione appaltante non abbia proceduto all'esclusione.

Nel caso in cui si riscontri un numero significativo di offerte simili o uguali o altri elementi, adeguata formalizzazione delle verifiche espletate in ordine a situazioni di controllo/ collegamento/accordo tra i partecipanti alla gara, tali da poter determinare offerte "concordate".

Obbligo di segnalazione agli organi di controllo interno di gare in cui sia presentata un'unica offerta valida/credibile.

Rafforzamento dei meccanismi di monitoraggio dei rapporti con enti/soggetti, con i quali sono stati stipulati contratti, interessati a procedimenti di autorizzazione, concessione o erogazione di vantaggi economici, ai fini della verifica di eventuali relazioni di parentela o affinità con i dipendenti dell'area.

Direttive interne che prevedano l'attivazione di verifiche di secondo livello in caso di paventato annullamento e/o revoca della gara

Audit interno sulla correttezza dei criteri di iscrizione degli operatori economici negli elenchi e negli albi al fine di accertare che consentano la massima apertura al mercato (ad esempio, verifica dell'insussistenza di limitazioni temporali per l'iscrizione) e sulla correttezza dei criteri di selezione dagli elenchi/albi al fine di garantirne l'oggettività.

Direttive interne che assicurino la collegialità nella verifica dei requisiti

Check list di controllo sul rispetto degli adempimenti previsti dal Codice

Check list di controllo sul rispetto delle formalità di comunicazione previste dal Codice.

Pubblicazione sul sito internet della amministrazione, per estratto, dei punteggi attribuiti agli offerenti all'esito dell'aggiudicazione

Azioni preventive

Pubblicazione, contestualmente alla loro approvazione e almeno per tutta la durata del contratto, dei provvedimenti di modifica del contratto originario.

ove si tratti di società schermate da persone giuridiche estere o fiduciarie, obbligo di effettuare adeguate verifiche per identificare il titolare effettivo dell'impresa subappaltatrice in sede di autorizzazione del subappalto

previsione di una certificazione con valore interno, da inviarsi al RPC da parte del RP, che espliciti l'istruttoria interna condotta sulla legittimità della variante e sugli impatti economici e contrattuali della stessa

Verifica del corretto assolvimento dell'obbligo di trasmissione all'ANAC delle varianti

Pubblicazione, contestualmente alla loro adozione e almeno per tutta la durata del contratto, dei provvedimenti di adozione delle varianti.

Check list relativa alla verifica dei tempi di esecuzione, da effettuarsi con cadenza prestabilita e trasmettersi al RPC e agli uffici di controllo interno al fine di attivare specifiche misure di intervento in caso di eccessivo allungamento dei tempi rispetto al cronoprogramma

Controllo sull'applicazione di eventuali penali per il ritardo.

Per opere di importo rilevante, pubblicazione online di rapporti periodici che sintetizzino, in modo chiaro ed intellegibile, l'andamento del contratto rispetto a tempi, costi e modalità preventivate

Monitoraggio semestrale

Monitoraggio semestrale

pubblicazione degli accordi bonari e delle transazioni

Monitoraggio semestrale

Azioni preventive

Predisposizione e pubblicazione di elenchi aperti di soggetti in possesso dei requisiti per la nomina dei collaudatori, da selezionare di volta in volta tramite sorteggio

Pubblicazione delle modalità di scelta, dei nominativi e della qualifica professionale dei componenti delle commissioni di collaudo.

report periodico (ad esempio semestrale), da parte dell'ufficio contratti, al fine di rendicontare agli uffici di controllo interno di gestione le procedure di gara espletate

Per procedure negoziate/affidamenti diretti, pubblicazione di report periodici da parte dell'Ufficio acquisti

Pubblicazione del report periodico sulle procedure di gara espletate sul sito

Monitoraggio semestrale

Scadenza	evidenza/output	Titolare della misura
Scadenza	evidenza/output	Titolare della misura

Scadenza	evidenza/output	Titolare della misura

Scadenza	evidenza/output	Titolare della misura

Scadenza	evidenza/output	Titolare della misura

note/oneri
finanziari/connessione a
strumenti di programmazione

Un indicatore utile per la fase in esame è quello relativo all'analisi del valore degli appalti affidati tramite procedure non concorrenziali (affidamenti diretti, cottimi fiduciari, procedure negoziate con e senza previa pubblicazione del bando di gara) riferiti alle stesse classi merceologiche di prodotti/servizi in un determinato arco temporale. Nel caso in cui la somma dei valori di questi affidamenti, per gli stessi servizi o forniture, sia superiore alle soglie di rilevanza comunitaria che impongono di affidare tramite procedure aperte o ristrette, potranno essere necessari approfondimenti volti a comprendere le ragioni di una programmazione carente che ha condotto al frazionamento delle gare.

note/oneri
finanziari/connessione a
strumenti di programmazione

Un indicatore riguarda il rapporto tra il numero di procedure negoziate con o senza previa pubblicazione del bando e di affidamenti diretti/cottimi fiduciari sul numero totale di procedure attivate dalla stessa amministrazione in un definito arco temporale.

Un indicatore analogo può essere costruito considerando non il numero ma il valore delle procedure non aperte, da rapportare al valore complessivo delle procedure in un periodo determinato.

Altro possibile indicatore (individuazione corretta del valore stimato del contratto) analizzando i valori iniziali di tutti gli affidamenti non concorrenziali in un determinato arco temporale che in corso di esecuzione o una volta eseguiti abbiano oltrepassato i valori soglia previsti normativamente.

Numero di affidamenti fatti in un determinato arco temporale che

hanno utilizzato come criterio di

nanno utilizzato come criterio di scelta quello dell'offerta economicamente più vantaggiosa (OEPV).

Un indicatore facilmente calcolabile è il conteggio degli affidamenti fatti con OEPV rispetto a tutti gli affidamenti effettuati in un determinato periodo

peso percentuale delle componenti qualitative rispetto a quelle oggettivamente valutabili negli affidamenti con OEPV.

note/oneri
finanziari/connessione a
strumenti di programmazione

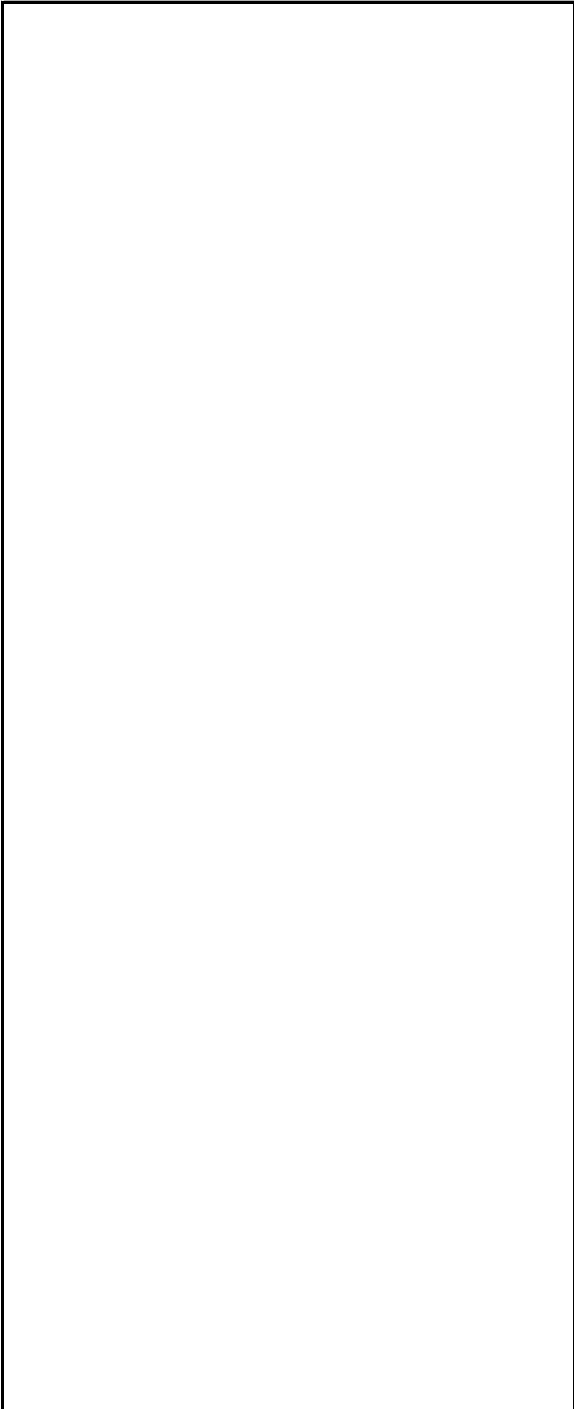

numero di procedure attivate da una determinata amministrazione in un definito arco temporale per le quali è pervenuta una sola offerta.

Se, infatti, per alcune tipologia di prodotti/servizi il numero degli offerenti è mediamente molto basso la presenza di un'unica offerta ricevuta può rappresentare un indice di procedure diseguate ad hoc con la specifica finalità di favorire un determinato operatore economico.

Il numero di procedure con un solo offerente potrebbe essere rapportato al numero totale di procedure attivate dall'amministrazione nel periodo in esame.

Può, inoltre, essere utile calcolare, per ciascuna procedura attivata in un definito arco temporale, il numero medio delle offerte escluse rispetto alle offerte presentate.

Ricorrenza delle aggiudicazioni ai medesimi operatori economici. L'indicatore può essere calcolato valutando, ad esempio, il rapporto tra il numero di operatori economici che risultano aggiudicatari in due anni contigui ed il numero totale di soggetti aggiudicatari sempre riferiti ai due anni presi in esame. Quanto maggiore è questo rapporto tanto minore sarà la diversificazione delle aggiudicazioni tra più operatori economici.

note/oneri finanziari/connessione a strumenti di programmazione

Numero di affidamenti con almeno una variante rispetto al numero totale degli affidamenti effettuati da una medesima amministrazione in un determinato arco temporale.

Sebbene le varianti siano consentite nei casi espressamente previsti dalla norma, la presenza di un elevato numero di contratti aggiudicati e poi modificati per effetto di varianti dovrà essere attentamente analizzata, verificando le cause che hanno dato luogo alla necessità di modificare il contratto iniziale.

Rapporto, relativamente ad un predeterminato arco temporale, tra il numero di affidamenti interessati da proroghe ed il numero complessivo di affidamenti.

Fermo restando che le proroghe non sono consentite dalla norma, in alcuni casi le amministrazioni prorogano i contratti per brevi lassi di tempo al fine di garantire la continuità delle prestazioni in attesa di nuove aggiudicazioni o della possibilità di adesione ad accordi quadro.

Alla luce dell'eccezionalità della proroga, un indicatore che evidenzia un elevato numero di

contratti prorogati dovrà

necessariamente condurre ad

approfondite analisi sulle

effettive ragioni della proroga

nonché sui tempi di proroga.

note/oneri

finanziari/connessione a

strumenti di programmazione

Scostamento medio dei costi può

essere calcolato rapportando gli

scostamenti di costo di ogni

singolo contratto con il numero

complessivo dei contratti

conclusi. Per il calcolo dello

scostamento di costo di ciascun

scostamento di costo di ciascun contratto sarà necessario fare la differenza tra il valore finale dell'affidamento risultante dagli atti del collaudo ed il relativo valore iniziale e rapportarla poi al valore iniziale.

Tempi medi di esecuzione degli affidamenti: rapportare gli scostamenti di tempo di ogni singolo contratto con il numero complessivo dei contratti conclusi. Differenza tra il tempo effettivamente impiegato per la conclusione del contratto ed il relativo tempo previsto da progetto e rapportarla al tempo di conclusione inizialmente previsto.